



Sologne des Étangs
COMMUNAUTÉ DE COMMUNES



Le Petit Millançois

Bulletin municipal - Juin 2015

Sommaire :

- Le Mot du Maire page 1
- Vie communale page 3
- Vie locale page 13
- Intercommunalité page 25
- Vie associative page 29
- Civisme page 48
- Renseignements utiles page 50
- Agenda des manifestations

vival
by Casino

HORAIRES D'OUVERTURE
Du mardi au samedi : de 7h30 à 12h30
et de 15h00 à 19h30
Le dimanche : de 9h00 à 12h30
FERME LE LUNDI

1 rue des Carnutes - 41210 MILLANÇAY
Tél. : 02 54 97 46 11

EURL Le Petit Marché Solognot au capital de 1000 € - sirat 808705 313 00019

Formations Bio Sainte Marthe

Pascale Fromonot
Directrice

www.formationsbio.com
02 54 36 13 91
pascalefromonot@formationsbio.com
3 Château de Bonnet - 36120 Ardentes

David VAUQUELIN

Plomberie, chauffage, électricité.

Tél. fixe : 02 36 38 60 36
Tél. port. : 06 43 80 58 81
Mail : davidvauquelin@live.fr

12, rue du Colombier, 41200 - MILLANÇAY

SARL

**CARROSSERIE
ROBINEAU**

TOLERIE PEINTURE

"LES FOSSES" - 41200 MILLANÇAY
Tél. 02 54 96 04 79 - Fax : 02 54 96 07 52 - Tél. Voit. 06 40 76 66 77

Ari 'Lys
Fleuriste



6, rue des Carnutes
41200 Millançay
02 54 95 96 30
Commandez par ☎ et réglez par 💳

Tailles et soins aux arbres
Abattages délicats
Dessouchage
Débroussaillage
Taille de haie



Benjamin PASCAULT
06 30 99 67 56
41200 Millançay
arbres.nature@gmail.com

ARBRES & NATURE®
ELAGUEUR GRIMPEUR

**DESTINATIONS
PAYSAGES**
Aménagement et entretien paysager
RUDY BONNEFOY



6 rue Monthault - 41200 MILLANÇAY
Tél. : 02 54 96 07 40
Port. : 06 22 47 94 37
Mail : rudy.bonnefoy@hotmail.fr
Site : www.destinations-paysages.com

Angel artisan coiffeur

02.54.96.34.18

Permanence esthétique!!
8 rue des carnutes 41200 MILLANÇAY
Du mardi au vendredi de 9h à 19h
Le samedi de 8h à 16h
NON STOP/AVEC OU SANS RENDEZ VOUS



STÉPHANE DAEL
ARMURIER DIPLÔMÉ DE L'ÉCOLE DE LIÈGE
20 ANNÉES D'EXPÉRIENCE



stephane.dael@hotmail.fr
+33 (0)6 86 18 74 97

14 RUE DE VARENNE
41200 MILLANÇAY
SOLOGNE - FRANCE

GENERATION EQUITATION

Marine Barbary
Monitrice Indépendante DE

43, route de Vernou
41200 Millançay
06.49.65.70.88
generation.equitation@gmail.com



Cours Particuliers du Colombier, Suivi Personnalisé, Travail du Cheval et Compétition

**Plomberie - Sanitaire
Electricité - Chauffage**

SARL JAUGER - BONARD

Email : jauger-bonard@wanadoo.fr

1, rue Boulaye Tél. 02 54 96 64 33
41200 Millançay Fax 02 54 96 15 15

RM 391 941 572 00011 - APE 453 F

Berry Services
Prestations espaces verts
pour professionnels et particuliers
Prestations agricoles
Achat et vente de bois
Clôtures



Berry Julien 06.81.04.87.83
2 rue du couvent
41200 Millançay julienberry@hotmail.fr

PRESTATAIRE DE SERVICES
CESU (Chèque Emploi Services Universel)

ENTRETIEN ESPACES VERTS
tonte, jardinage, entretien massifs, taille de haies.....
BRICOLAGE et Services Divers

Bruno LEPRETRE
7A rue de la Madeleine 41200 MILLANÇAY
Tel: 02.36.38.28.63 après 20h ou 06.38.29.25.08
E-mail: lepretreb@sfr.fr

DESSINATEUR-PROJETEUR
CAO-DAO BATIMENT

JMGs
plans & conseils



Jean-Michel GUERIN
Tél.: 07 71 23 93 15
Email: jmgplans@orange.fr

**Gourmandises
d'Océane**

Boulangerie - Pâtisserie - Chocolaterie
2, rue des Fossés - 41200 MILLANÇAY
Tél. : 02 54 96 65 00



Chères Millançoises, chers Millançois,

Je vous invite à découvrir dans ce bulletin de juin les articles qui vous rendront compte du travail réalisé, traiteront du quotidien et vous projetteront dans l'avenir.

Notre principale mission de ce début d'année aura été de consolider notre budget 2015. La commission des finances a travaillé sur une répartition, la plus précise possible, des dépenses de fonctionnement et des investissements, au regard des incertitudes sur les rentrées et la baisse des dotations de l'état. L'augmentation limitée des impôts locaux ne couvrira pas les moins perçus, d'où la nécessité de poursuivre une gestion rigoureuse et prudente de notre budget. Pascal Lieuve, Stéphane Martellière et moi-même y veillerons.

Dans cette optique, la commune a investi dans un tracteur broyeur et une tondeuse pour un entretien régulier de nos espaces verts. Cet investissement sera rentabilisé en quatre ans et amènera à terme une économie de milliers d'euros pour la commune. Nos deux agents territoriaux ont d'emblée revu leur organisation de travail pour l'utilisation de ces engins en maintenant un excellent niveau de présentation de notre village.

Comme nous vous l'avions annoncé et en fonction de nos moyens, nous continuerons à restaurer l'atelier municipal.

Les salles de garderie et de cantine retrouveront, pour la prochaine rentrée, une allure accueillante et confortable : les fenêtres seront remplacées et les peintures refaites.

Les subventions attendues ne sont pas à la hauteur de nos espérances. Les travaux de ravalement de l'école maternelle et de la mairie seront limités aux façades à risques.

L'aménagement de l'étage de la mairie a commencé par une salle des archives pour permettre leur réorganisation. Sur le deuxième semestre, deux bureaux et une salle communale devraient suivre.

Une part du budget sera réservée pour l'entretien des routes et des chemins communaux.

Avant que notre réseau de distribution d'eau potable ne soit trop vieillissant et entraîne un taux de fuite trop important, une investigation démarrera en septembre pour permettre de localiser les collecteurs les plus vieillissants et réduire les pertes qui coûtent à la collectivité.

Les réseaux de collecte des eaux usées et pluviales seront audités pour remédier aux dysfonctionnements de la station d'épuration.

Ces différentes études, indispensables à l'entretien de notre patrimoine, sont entreprises grâce aux compétences et à l'implication au quotidien, de notre adjoint Alain Delarbre, je tiens ici à le féliciter et à le remercier publiquement.

Le développement de la commune dépend de son attractivité. Les Millançais apprécieraient aussi, nous le pensons, que progressivement, la place de l'Église, le champ de foire et l'étang des Millançais soient mis en valeur. A cet effet, une étude préalable à l'aménagement architectural et paysager a commencé en mai.

D'autres projets, comme l'extension de la zone artisanale, la création d'un centre équestre, la réouverture de la Taverne et l'accueil d'un médecin sont toujours d'actualité.

Millançay, grâce à nos Associations, a reçu le trophée du dynamique sportif, je renouvelle toutes mes félicitations aux animateurs.

Reconnaissance aux bénévoles et à nos sapeurs pompiers pour leur dévouement.

Notre détermination pour la prospérité de Millançay et le bien vivre de ses habitants reste bien présente, l'équipe municipale y consacre toute son énergie.

Enfin un grand merci aux chroniqueurs, à Marie Doyen, notre "rédactrice en chef", à Maryse Pellegrini pour la mise en page et à nos agents pour la réalisation de ce bulletin.

Tous les élus vous souhaitent un bon été 2015.

Bien à vous,

Philippe AGULHON

MAIRE DE MILLANÇAY

URBANISME

Aménagement du centre bourg

La commune de Millançay souhaite améliorer son activité touristique, artisanale et commerciale. Elle a identifié un certain nombre d'actions à engager à court et moyen termes pour atteindre ses objectifs.

Compte-tenu de la proximité des différents projets urbains envisagés, le conseil municipal a décidé d'engager une large réflexion portant sur l'aménagement architectural du centre bourg, permettant également de résoudre quelques dysfonctionnements de circulation et de stationnement déjà constatés.

Pour des raisons financières, la commune de Millançay souhaite disposer d'une étude d'aménagement urbain sous forme d'un schéma général d'aménagement lui permettant d'envisager la réalisation cohérente et coordonnée des projets échelonnés jusqu'à l'horizon 2020.

Les réflexions engagées portent essentiellement sur les projets suivants :

- l'aménagement de la place de l'église et l'amélioration de la circulation des autocars de transport des enfants,
- le traitement des abords de la Salle des Fêtes et des Associations,
- l'aménagement de l'espace du « champ de foire »
- l'aménagement d'un espace d'accueil et de pique-nique près de «l'étang des Millançois».

Pour ce faire, après avoir lancé un appel d'offres, le conseil municipal a retenu l'offre du cabinet d'urbanisme Sarah Sainsaulieu, situé à St-Rémy-les-Chevreuses.

Les études ont commencé courant mai, pour un délai de 3 mois. Les premiers résultats doivent nous être communiqués fin juin.

Plan d'Occupation des Sols POS – Plan Local d'Urbanisme PLU

Le conseil municipal a décidé, en décembre 2014, de procéder à la révision de son POS en PLU.

La communauté de communes doit procéder à l'élaboration du PLUi.

TRAVAUX

EAU ET ASSAINISSEMENT

Château d'eau

Les travaux de rénovation du château d'eau sont terminés. Les travaux se sont déroulés dans les conditions prévues au marché, l'étanchéité du réservoir est parfaitement réussie, tous les essais y compris ceux du forage étaient satisfaisants, la remise en fonctionnement des installations s'est effectuée le 10 février, la levée des réserves a été prononcée le 20 mai.

Diagnostic des réseaux de distribution d'eau potable et d'assainissement

Les consultations nécessaires au choix des bureaux d'études et entreprises en charge de réaliser les travaux préparatoires et les diagnostics des réseaux sont terminées.

Les prestataires ont été désignés par le conseil municipal du 8 juin dernier.

TRAVAUX... suite...

Les études portent :

- sur l'identification et la localisation précises des fuites du réseau de distribution d'eau potable. Rappelons que l'on perd chaque année environ 8 000 m³ d'eau, ce qui est beaucoup mais délicat à réparer car cela représente environ une perte de 1m³/h sur un réseau de 60 kilomètres.
- sur la recherche des points de recueil des eaux pluviales sur le réseau d'assainissement. Des dysfonctionnements importants ont été observés au niveau de la station d'épuration entraînant des débordements et la pollution de l'environnement, notamment en cas de fortes pluies.

Les travaux et études doivent, en principe, commencer en septembre 2015, après réception des accords de subventions déposés auprès de l'Agence de l'Eau et du Conseil Départemental.

Ces études se dérouleront sur une période de 9 à 12 mois.

BÂTIMENTS

Comme nous l'avons annoncé dans le bulletin de décembre, nous allons procéder à différents travaux d'entretien des bâtiments.

En début d'année, nous avons aménagé le local des archives situé au premier étage de la mairie. L'état de nos finances nous permettra également, dans le courant de l'année, de réaliser les aménagements et le « rajeunissement » des bureaux.

Comme l'an passé, la période des vacances scolaires sera utilisée pour procéder à différents travaux dans les bâtiments scolaires.

École Jacques Prévert

Début juillet, nous procéderons au remplacement des 2 fenêtres et de la porte d'accès à la garderie. Ces travaux seront suivis par la rénovation et la mise en peinture de la garderie et du réfectoire.

École maternelle

Le bâtiment de l'école maternelle, construit voilà plus d'un siècle, est réalisé avec des matériaux caractéristiques de la Sologne.

Les enduits des murs de façade et les pignons se détériorent, des plaques d'enduit sont tombées dans la cour de l'école.

Façade de la Mairie

Il en est de même pour la façade de la mairie donnant sur la cour. Comme pour l'école maternelle, les enduits des murs de façade et les pignons se détériorent, plusieurs plaques d'enduit sont tombées dans la cour de l'école.

Cette situation nous avait conduit à installer, depuis le mois d'avril 2014, des barrières pour éloigner les enfants du pied de la façade.

Les deux cheminées de la mairie, dont les couronnements en brique sont descellés, feront également l'objet d'une remise en état.

Toutes les façades de l'école maternelle seront remises en état en juillet, mais pour des raisons financières les travaux de ravalement de la mairie seront limités à la façade sur cour et le pignon nord très fortement endommagés.

Atelier Municipal

Nous allons poursuivre la remise en état de l'atelier municipal avec la restauration du mur nord qui menace de s'écrouler.

Parallèlement à ces travaux et compte-tenu de l'effondrement de la charpente et de la couverture du « bâtiment sacristie » situé au nord, nous ferons procéder à sa démolition complète : charpente, couverture et murs.

Toutes les précautions seront prises pour préserver et consolider le mur de la réserve du comité des fêtes.

Tous ces travaux seront confiés à l'entreprise Chevy & fils à Pruniers-en-Sologne.

Entretien des voies communales

Bien que l'hiver fût relativement doux, les chaussées des voies communales ont beaucoup souffert pendant cette période.

Les plus gros trous ont été rebouchés par les employés communaux sur l'ensemble des voies. Ce travail de première urgence, très utile, a permis de remédier aux plus grosses anomalies.

Nous allons faire appel à une entreprise pour consolider ce travail avec des émulsions à chaud et ainsi assurer l'étanchéité sur les routes de : « Marcheval », de Varenne et de Villeherviers .

Alain DELARBRE, 1er adjoint

FINANCES

Notre budget 2015 a été adopté à l'unanimité par les membres du Conseil Municipal le 14 avril 2015.

Le bilan 2014 fait apparaître les situations suivantes :

- **Budget principal**

- . Un excédent de fonctionnement : 129 031,28 €
- . Un déficit d'investissement : - 59 641,20 €

- **Budget eau et assainissement**

- . Un excédent de fonctionnement : 26 826,34 €
- . Un excédent d'investissement : 10 134,23 €

Pour 2015, l'élaboration du budget principal a été réalisée en tenant compte des éléments majeurs suivants :

- La baisse de la dotation de l'État de 10 098 €
(il s'agit de la contribution de notre Commune au redressement des finances publiques !)
- Les charges liées aux nouveaux rythmes scolaires pour environ 12 000 €
(mise en œuvre des TAP : temps d'activités périscolaires)

Ces deux éléments qui impactent défavorablement notre budget nous ont conduits à modifier le taux d'imposition des taxes directes locales comme suit :

- Taxe d'habitation 14,50% (+2,5 points)
- Taxe foncière sur le bâti 17,00% (+2,5 points)
- Taxe foncière sur le non bâti 38,00% (+1 point)

Pour la commission des finances, Pascal LIEUVE

Présentation synthétique de nos deux budgets

(page ci-contre)

Budget principal

Chapitre	Libellé	Total Budget
DF	Total dépenses de fonctionnement	637 540,00
011	Charges à caractère général	270 150,00
012	Charges de personnel et frais assimilés	190 000,00
65	Autres charges de gestion courante	88 500,00
66	Charges financières	20 000,00
67	Charges exceptionnelles	600,00
042	Opé. d'ordre de transferts entre sections	0,00
022	Dépenses imprévues	39 150,00
023	Virement à la section d'investissement	29 140,00
RF	Total recettes de fonctionnement	637 540,00
70	Produits des services, du domaine et ventes diverses	23 000,00
73	Impôts et taxes	342 862,00
74	Dotations, subventions et participations	180 300,00
77	Produits exceptionnels	0,00
013	Atténuations de charges	20 000,00
002	Résultat de fonctionnement reporté	57 378,00
75	Autres produits de gestion courante	14 000,00

Chapitre	Libellé	Total Budget
DI	Total dépenses d'investissement	289 543,28
16	Emprunts et dettes assimilées	57 400,00
20	Immobilisations incorporelles	1 000,00
21	Immobilisations corporelles	122 585,25
23	Immobilisations en cours	45 000,00
020	Dépenses imprévues	3 916,83
001	Solde d'exécution de la section d'investissement reporté	59 641,20
RI	Total recettes d'investissement	289 543,28
10	Dotations, fonds divers et réserves	145 653,28
13	Subventions d'investissement	76 250,00
16	Emprunts et dettes assimilées	35 000,00
20	Immobilisations incorporelles	0,00
23	Immobilisations en cours	0,00
024	Produits des cessions	3 500,00
040	Opé. d'ordre de transferts entre sections	0,00
021	Virement de la section de fonctionnement	29 140,00
001	Solde d'exécution de la section d'investissement reporté	0,00

Budget eau et assainissement

Chapitre	Libellé	Total Budget
DF	Total dépenses de fonctionnement	71 836,34
011	Charges à caractère général	8 150,00
65	Autres charges de gestion courante	5 538,16
66	Charges financières	6 300,00
042	Opé. d'ordre de transferts entre sections	30 000,00
022	Dépenses imprévues	1 200,00
023	Virement à la section d'investissement	20 648,18
RF	Total recettes de fonctionnement	71 836,34
70	Vente de produits fabriqués, prestations de services, marchandises	65 000,00
002	Résultat de fonctionnement reporté	6 836,34
75	Autres produits de gestion courante	0,00

Chapitre	Libellé	Total Budget
DI	Total dépenses d'investissement	264 532,41
16	Emprunts et dettes assimilées	10 900,00
20	Immobilisations incorporelles	30 000,00
21	Immobilisations corporelles	22 500,00
23	Immobilisations en cours	201 132,41
RI	Total recettes d'investissement	264 532,41
10	Dotations, fonds divers et réserves	20 000,00
13	Subventions d'investissement	183 750,00
23	Immobilisations en cours	0,00
040	Opé. d'ordre de transferts entre sections	30 000,00
021	Virement de la section d'exploitation	20 648,18
001	Solde d'exécution de la section d'investissement reporté	10 134,23

AFFAIRES SCOLAIRES - Les Temps d'Activités Périscolaires

Depuis septembre 2014, la commune de Millançay propose des activités périscolaires. Lors du conseil d'école du 13 avril 2015, il a été décidé de poursuivre la programmation des TAP sur une demi-journée durant l'année scolaire 2015-2016, à savoir le jeudi après-midi à Millançay et le vendredi après-midi à Villeherviers pendant trois heures consécutives.

Les élèves auront classe le mercredi matin comme le demandent les textes officiels.

Une enquête initiée par les parents d'élèves élus montre une satisfaction générale du déroulement et du contenu des activités.

La réforme demande l'accès à tous à des activités culturelles, artistiques et sportives qui permettent à l'enfant de développer sa curiosité intellectuelle, de découvrir des centres d'intérêt nouveaux et de prendre conscience de nouvelles compétences. La collectivité de Millançay a essayé de répondre au mieux à cette exigence en fonction de ses moyens matériels, humains et financiers, en proposant sur le temps périscolaire des activités dans l'ensemble de ces domaines.

Cette année, les enfants ont pu s'initier au théâtre japonais, manipuler des instruments de percussion et produire des rythmes, connaître le monde animal et végétal qui les entoure, s'exercer à l'utilisation de la boussole.



Activité théâtre japonais



Refuge à insectes réalisé par les enfants de Moyenne Section

De plus, sur le temps périscolaire, de nombreuses activités artistiques ont également été proposées (danse, modelage, peinture, apprentissage de techniques de dessin, création de bijoux, bricolages divers).



Land'art



Poule de Pâques réalisée par les petits

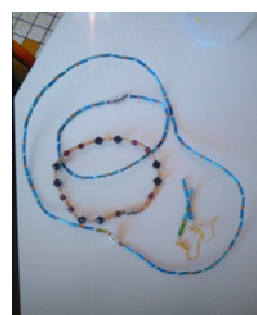

Création de bijoux



Les élèves ont pu aussi pratiquer de nombreux sports (lutte-judo, basket-ball, hockey, hand-ball, golf, pétanque).

← Activité golf

Les pompiers ont également contribué à l'éducation citoyenne des enfants en les sensibilisant aux dangers de la maison, en leur apprenant à appeler les premiers secours, en leur faisant découvrir le véhicule et l'équipement des pompiers.



Une représentation a été organisée le 19 février, où les enfants ont présenté à l'ensemble des parents des chorégraphies de Zumba et des rythmes musicaux avec divers instruments de percussion.



Puis, Mme Coutaud a animé des ateliers d'écriture où les enfants ont pu jouer avec les mots sur le thème du printemps et imaginer des contes comme vous le découvrirez ci-après.

CONTES DU PRINTEMPS

En ce beau mois de mars, il nous fallait bien parler du renouveau et du printemps et, pour enrichir notre vocabulaire, nous avons d'abord cherché ensemble tout plein de noms d'oiseaux, d'insectes, de gibiers, d'arbres et de fleurs nouvelles.

Et puis chacun s'est appliqué à inventer un petit conte, en suivant un plan indiqué. Curieusement, bien que n'ayant pas été « soufflées », quelques idées ont été très partagées ! Il semble qu'on ait toujours, à notre époque actuelle, l'esprit de famille, du mariage et des enfants. Il y a eu beaucoup de « bisous », de « courses », de « bouquets de fleurs », de « beaux temps » et même « d'arcs-en-ciel » !

Faute de place, on ne pourra citer toutes ces étonnantes petites histoires, mais en voici quelques-unes. (Seules les fautes d'orthographe ont été corrigées...!)

C'est un rouge-gorge, il a des plumes rouges. C'est une rouge-gorge, elle est très belle. Ils se sont rencontrés dans un arbre. Il lui a dit : « Tu veux bien qu'on aille à la mairie ? Est-ce que tu voudras m'épouser ? ». Elle lui a dit : « Je veux bien » et ce jour là il faisait très beau et il y avait un arc-en-ciel en forme de cœur !

Il était une fois un gros cerf qui s'appelle Martin et une jolie biche qui s'appelle Anne. Ils se sont rencontrés sur la Tour Eiffel. Ils ont été chercher à manger et après ils ont fait une course et après ils se sont fait un bisou. Il faisait beau. C'était le jour du carnaval !

C'est un furet mâle qui s'appelle Peck, il est gentil. C'est une furette, elle est charmante et elle a de magnifiques yeux bleus qui brillent au soleil. Ils se sont rencontrés dans les bois. Il lui a donné un bouquet de tulipes. Il y avait un arc-en-ciel. Ils se sont embrassés sous un beau gui. Ils feront des enfants magnifiques et les enfants grandiront et feront des enfants aussi beaux !

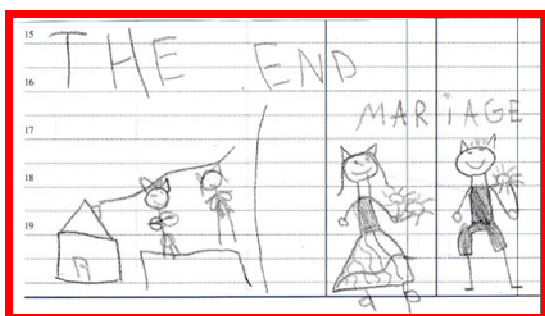

*Florine, Angéline, Capucine, Coline, Enzo, Étienne,
Jade, Léna, Lilou, Maéva, Nathan, Océane
et Micheline COUTAUD*

Nous remercions l'ensemble des animateurs qui sont intervenus cette année sur le temps périscolaire, et plus particulièrement les bénévoles (Mme Leroux, Mme Outin, Mme Guillon, Mme Beaujouan, Mme Couteau, Mme Forget, Mme Raimbault, Mme Agulhon, M. Albion, M. Jahan, M. Pascault, M. Brault, M. Sausset, M. Chuet, M. et Mme Bosseray) qui ont donné de leur temps pour transmettre un savoir ou un savoir-faire. Si de nouvelles personnes sont intéressées, n'hésitez pas à nous le faire savoir.

Le Projet Educatif Territorial (PEDT)

Le Projet Éducatif Territorial est un outil de collaboration locale qui rassemble, autour de la collectivité, l'éducation nationale et l'ensemble des acteurs intervenant dans le domaine de l'éducation (associations culturelles et sportives de la commune ou de la communauté de communes).

Un PEDT a été élaboré à Millançay en ce début d'année 2015, il est actuellement en phase d'instruction et de validation. Il permettra d'afficher un projet global en matière d'éducation sur notre territoire, de mutualiser et de mobiliser les ressources de la collectivité pour garantir la continuité éducative, d'identifier les besoins en matière d'éducation et de définir des priorités éducatives en fonction des moyens locaux. Ainsi, les ateliers proposés par les acteurs éducatifs s'efforceront d'offrir un parcours éducatif cohérent et essaieront de favoriser l'égal accès des enfants aux pratiques culturelles, artistiques et sportives.

Pour la commission des affaires scolaires, P. JACQUET, Adjoint.

DEVELOPPEMENT – Un nouveau site Internet pour la commune de Millançay

Le saviez-vous ?

Depuis janvier 2015, Millançay dispose d'un nouveau site Internet : www.millancay.fr

N'hésitez pas à vous y rendre pour avoir des renseignements sur la vie de la commune, sur vos démarches administratives ou les événements à venir.

Ce site est régulièrement mis à jour et alimenté par de nouveaux articles.

Vous y trouverez les horaires de la mairie, de l'agence postale ; les listes et contacts des associations et artisans de la commune ; des photos des activités réalisées en Temps d'Activités Périscolaires et une multitude d'autres informations.

SALLE DES FÊTES ET DES ASSOCIATIONS

Promouvoir la location, dynamiser les réservations

Depuis la mise en ligne du site de réservations de la Salle des Fêtes et des Associations

www.location-salle-de-millancay.fr

le suivi est devenu un jeu d'enfant.

Si les week-ends sont généralement réservés à 80%, les autres jours de la semaine restent malgré tout inoccupés. Après une réflexion et des échanges au sein du Conseil, ce dernier a voté une proposition de location de la salle en semaine pour les entreprises et les Comités d'entreprise à des tarifs avantageux, alignés sur ceux qui se pratiquent dans l'arrondissement du canton :

Tarifs à la journée, valables du lundi au vendredi jusqu'à 17h00 pour les Entreprises et Comités d'Entreprise	
Jusqu'à 15 personnes	80 €
De 16 à 50 personnes	120 €
De 51 à 100 personnes	180 €
Plus de 100 personnes	245 €

Ces modifications sont renforcées par une promotion via le Petit Solognot et une communication sur le Site Internet de la commune, actuellement en cours de remaniements.

www.lepetitsolognot.fr Échos



Pour vos événements:
Mariages, Réceptions, Séminaires,
Conférences, Réunions, Spectacles... .

La salle des fêtes et des associations de Millancay



Réservation en temps réel sur: location-salle-millancay.com
ou par tél: **02.54.96.64.78**, ou par mail contact@sdfm.fr

VIE SCOLAIRE

CLASSE DE PS-MS - Mélanie PREVAULT

L'année scolaire se termine déjà et les élèves de l'école maternelle vont devoir dire au revoir à leur ami Ulysse !

Après avoir partagé plein d'aventures avec lui et la tête remplie de souvenirs, ils le raccompagneront le 23 juin à Blois, au port de la Creusille afin de faire une promenade en futreau sur la Loire. Puis, Ulysse repartira à bord de son embarcation pour un nouveau voyage !

Cette année a donc été remplie de découvertes pour les élèves avec les nombreux récits de ses voyages. Il a eu l'occasion de visiter la région Centre ainsi que d'autres régions de France. Il est même allé à l'étranger !

Merci aux familles pour leur participation.



La Grèce



La Chine



Les Alpes



Au revoir ULYSSE et BON VOYAGE !!!

VIE SCOLAIRE

CLASSE de CE1-CE2 - Émilie BARBIEU

Au printemps, les CE1-CE2 ont bénéficié de séances de tennis avec un professeur diplômé, rattaché à la Sologne des Étangs. Les élèves ont découvert le maniement de la raquette et avec grand plaisir, sont parvenus à effectuer quelques échanges sur le court.

Fin mai, le Lions Club de Romorantin leur a offert une journée au zoo de Beauval, avec notamment l'intervention d'une animatrice du parc pour évoquer les différents régimes alimentaires. Ravis, les élèves sont revenus impressionnés par les fauves, attendris par les bébés chimpanzés et amusés par les manchots.



En fin d'année, les CE1-CE2 découvriront les particularités de l'environnement ligérien (sa faune et sa flore) au musée de St Dyé Sur Loire. Après la nature, l'histoire du fleuve leur sera dévoilée en parcourant la vie d'un maître marinier.

Enfin, les élèves visiteront l'Atelier Saint-Michel de Contres. Cette animation, offerte par l'Amicale des écoles, leur permettra de suivre les différentes étapes de fabrication des biscuits, de l'origine des ingrédients jusqu'à la dégustation...



VIE SCOLAIRE

CLASSE DE CM1-CM2 - Sébastien BOULAY

Bientôt les grandes vacances... et avant de dire « Au revoir » aux futurs collégiens, un petit bilan de l'année écoulée s'impose. Pour les CM1-CM2, l'année a principalement été marquée par la participation de tous les élèves à la 25^{ème} étoile cyclo organisée par l'USEP 41. Cette randonnée cyclotouriste qui a eu lieu du 18 au 22 mai a permis aux enfants de faire de nombreuses découvertes et d'approfondir certaines connaissances : découverte du patrimoine naturel (Sologne, Vallée de la Loire), culturel (château de Lassy-sur-Croisne, château de Fougères-sur-Bièvre, visite de la locature de la Straize, parc de Chambord), connaissances scientifiques (faune et flore de Loire, maison du cerf, maison des étangs). Ce fut aussi une épreuve sportive d'endurance : environ 200 km parcourus en une semaine. On peut applaudir les sportifs....

Enfin, ce fut l'occasion pour tous de devenir plus autonome, d'apprendre à gérer ses affaires, de participer aux tâches de la collectivité.

Cette semaine, qui restera sûrement dans les mémoires, n'aurait pu avoir lieu sans la participation financière du SIVOS et de l'Amicale des écoles, qui sont vivement remerciés, mais surtout sans la participation active de tous les accompagnateurs qui ont veillé au bien-être et à la sécurité des enfants, avec, en supplément, leur bonne humeur quotidienne.



L'année s'achève sur un projet cirque en collaboration avec les élèves de Grande section-CP. Ce projet permettra à tous d'apprendre à imaginer un numéro de jonglerie ensemble en tenant compte des possibilités de chacun.

Félicitations aux enfants qui s'investissent dans tous ces projets et bonne route « aux vieux » qui continueront leur parcours au collège....

CLASSE de GS-CP - Fanny RICHARD

Lundi 8 juin, la classe de GS-CP de Villeherviers a passé une formidable journée à la réserve de Beaumarchais à Autrèche.

Les élèves ont pu voir de très très près des sangliers, des cerfs, des mouflons, des autruches, des bisons, ... lors d'une promenade dans un petit train. Ils ont aussi pu se promener au milieu des wallabies.

Les enfants espèrent y retourner très vite afin de faire découvrir ce parc à toute leur famille.



L'AMICALE DES ECOLES

L'association organise chaque année des manifestations pour les enfants et participe au financement de certaines sorties scolaires et projets éducatifs menés par les enseignants.

Nous remercions les mairies, les enseignants, les entreprises et artisans locaux et tous les parents volontaires qui ont aidé à la bonne organisation des différentes manifestations.

Cette année 2014/2015, l'Amicale des écoles a, entre autres, participé au financement des évènements suivants :

- Le spectacle de Noël pour tous les élèves du RPI
- Le carnaval pour tous les élèves du RPI
- L'étoile Cyclo pour les enfants de CM1-CM2



Carnaval et lâcher de ballons le 14 février 2015 à Villeherviers



L'étoile cyclo en mai avec l'ensemble des enfants de CM1 et CM2

L'Amicale des écoles est ouverte à tous les parents d'élèves, alors n'hésitez pas à **nous transmettre vos idées et suggestions** par le biais du mail amicale.mlv@gmail.com, et à **participer aux quelques réunions** de préparation des grands événements.

Nous aurons besoin de vous tous cette année encore !



Téléphone : 02.54.96.24.19
Blog : bibliomillancay.canalblog.com
Email : bibli.millancay@gmail.com

HORAIRES D'OUVERTURE

Lundi de 16h à 17h30 / Mercredi de 15h à 17h30 / Samedi de 10h à 12h

FONCTIONNEMENT

INSCRIPTION GRATUITE permettant d'emprunter :

- 3 livres / 3 BD / 2 revues pour 3 semaines
- 2 CD pour 2 semaines
- 1 DVD pour 1 semaine

Un service de portage à domicile est destiné aux personnes ne pouvant se déplacer pour des problèmes liés à l'âge ou au handicap.

Un point net gratuit est disponible pour tous dans les locaux aux heures d'ouverture de la bibliothèque, permettant l'accès à internet et au logiciel bureautique Open Office (traitement de texte, tableau, créations de présentations).

Durant l'année scolaire, une fois par mois, les élèves des classes de CE1 et CE2 peuvent emprunter, pendant les heures d'école, 2 ouvrages.

INFORMATISATION DE LA GESTION DE LA BIBLIOTHEQUE

Après quelques semaines passées à cataloguer tous nos ouvrages, nous vous annonçons que le logiciel de gestion informatique ORPHEE est opérationnel !

Il permet :

- de gérer les prêts et les retours de tous les documents,
- d'administrer le fichier adhérents ,
- de travailler en réseau avec les autres médiathèques et la Direction de la Lecture Publique de Blois.

Pour tous nos adhérents, nos ouvrages sont consultables sur le site internet :

<http://millancay.c3rb.org/opacnet/>

Petit retour sur nos ANIMATIONS passées

DEPUIS DECEMBRE 2014, le Conseil départemental de Loir-et-Cher organise pour la deuxième année consécutive un concours interbibliothèques de réalisation de films selon la technique du

STOP MOTION

en partenariat avec les bibliothèques de Lamotte-Beuvron, Millançay, Nouan-Le-Fuzelier, Souvigny en Sologne et Vouzon. A Millançay, deux groupes d'adolescents ont réalisé un film d'animation dans les locaux de la bibliothèque avec l'aide de la DLP (Direction de la Lecture Publique).

Les réalisations sont visibles sur le site culture 41 :

<http://www.culture41.fr/Agenda-culturel/Bibliotheques/Cinebib-41/Votez-pour-votre-film-prefere>

EN AVRIL : - Organisation d'un concours « créations artistiques » sur le thème de Pâques.



- Kamishibai (petit théâtre japonais) pour les enfants de 3 à 6 ans : « petites grenouilles, grand mystère ».

DU 11 MAI AU 30 JUIN :

- **VALISE THÉMATIQUE** « Vive les vacances »
Plus d'une soixantaine d'ouvrages TOUT PUBLIC (romans, albums, documentaires, policiers) sur le thème des vacances ont été mis à la disposition de nos lecteurs.

DU 13 AU 27 JUIN : « Faites de la musique »

- Exposition d'instruments de musique et de différents ouvrages (CD AUDIO, livres, documentaires).

17 JUIN : HEURE DU CONTE : Kamishibai « Circus ».

ANIMATIONS à venir

LES POCHETTES SURPRISES de l'été sont de retour, POUR TOUS, pendant les vacances.

Chaque pochette contient 5 documents (livres - magazine - documentaire) à découvrir **dès le 1^{er} juillet !**

A partir du 1^{er} septembre : Exposition l'art culinaire « cuisine de France »

- valise thématique « table gourmande - l'art culinaire français ».

LES 16 ET 19 SEPTEMBRE : Atelier pour enfants

- Création de marionnettes se rapportant aux contes des frères Grimm.

OCTOBRE

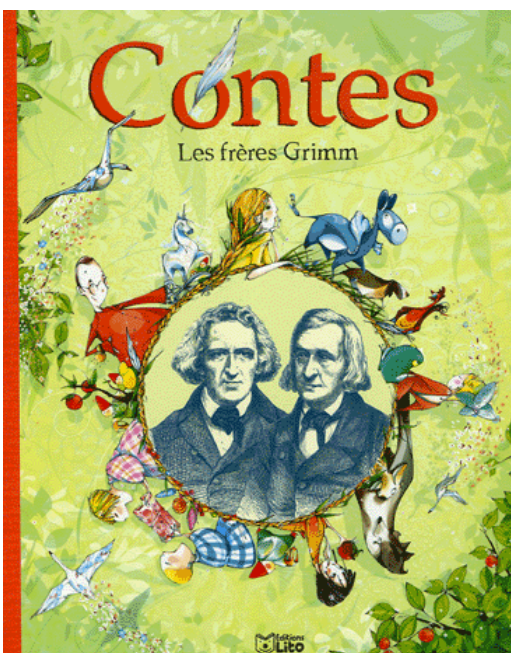

**AMIES VOIX / FESTIVAL DE CONTES
« Si les GRIMM m'étaient contés... »**

Venez découvrir ou redécouvrir l'univers merveilleux des contes des frères **Jacob et Wilhelm GRIMM**

Spectacle vendredi 9 OCTOBRE à 18h30

« La forêt des Grimm » de Nathalie KINIECIK
à la Salle des Fêtes et des Associations de Millançay
pour **TOUT PUBLIC** à partir de 5 ans.

Gratuit

Exposition « si les Grimm m'étaient contés... »
du **3 au 24 OCTOBRE** dans les locaux de la bibliothèque.

Kamishibai ou heure du conte le 7 OCTOBRE à 16 h.

BIBLIOTHEQUE (suite)

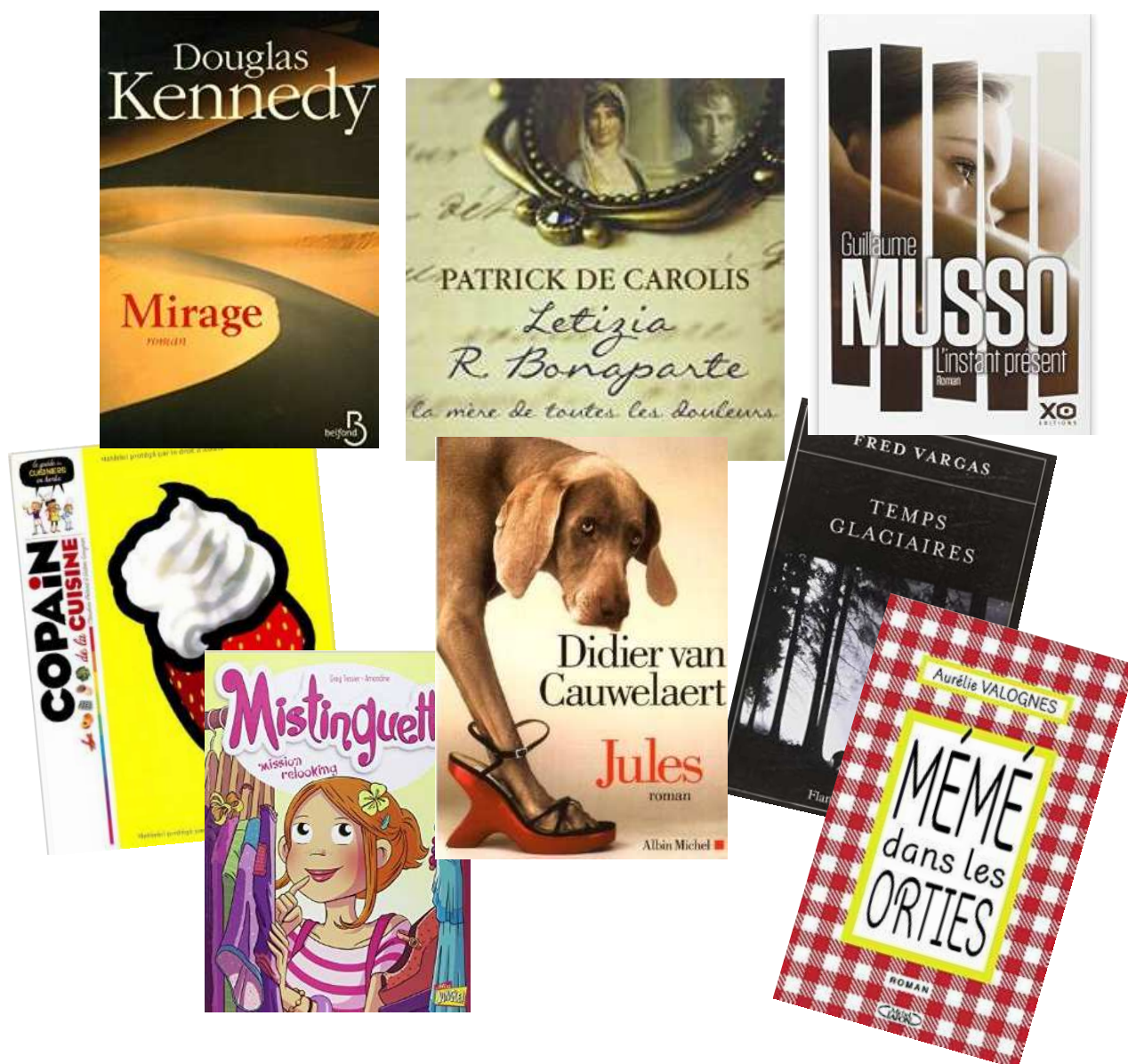
NOVEMBRE tapis de lecture «la maison de Ninon».**DECEMBRE** Atelier **Décos de NOËL**.**Quelques-unes de nos nouvelles acquisitions****ABONNEMENTS ADULTES / ENFANTS / ADOLESCENTS :**

Jardin facile - Maxi cuisine - Wapiti - Okapi - Julie

Bon été de lecture,
L'équipe des bibliothécaires vous accueillera en juillet et en août !

DEVELOPPEMENT ECONOMIQUE, TOURISTIQUE ET DEMOGRAPHIQUE

LE PETIT MARCHÉ SOLOGNOT - VIVAL *by Casino*

Les Millançais l'attendaient tous : l'épicerie est à nouveau ouverte depuis le 24 janvier dernier !

Christine OLIVE, forte de son expérience dans ce domaine, nous offre des produits et un service de qualité, à des prix très raisonnables :

- Alimentation
- Presse
- Dépôt de pain le mercredi
- Dépôt de pressing
- Produits locaux et régionaux
- Livraison à domicile
- Service Point Vert

Ce commerce de proximité est une grande chance pour la dynamique de notre village, pour la vie de notre centre bourg, sur le plan pratique comme sur le plan humain, donc pour vous tous, Millançaises et Millançais, Associations et autres.

Le Petit Marché Solognot, c'est la possibilité qui vous est offerte de faire en 5mn vos courses avant de partir au travail ou en rentrant d'une dure journée, c'est aussi l'occasion de se rencontrer, de bavarder, se retrouver, de prendre le temps, d'échanger et tisser un lien entre tous les habitants de notre village.

Alors, pour la pérennisation de son activité, mobilisons-nous : privilégions la proximité et le contact !

Horaires d'ouverture :

- du mardi au samedi de 7h30 à 12h30 et de 15h à 19h30
- le dimanche de 8h à 12h30
- fermeture hebdomadaire le lundi

*Le Petit Marché Solognot - 1 rue des Carnutes
Tél. 02.54.97.46.11*



COMMERCES AMBULANTS

Avec l'arrivée des beaux jours, pensons aussi à faire une pause déjeuner avec **Mum's Galette** les lundis des semaines paires (à côté d'Ari'Lys) : spécialités bretonnes à emporter ou à déguster sur place autour d'une table, convivial !

Après de longues semaines d'absence, notre **poissonnier** est de retour en pleine forme tous les mardis matin, face à la boulangerie : large choix de poissons, de coquillages et de crustacés... l'occasion de tester de nouvelles recettes !

Enfin le vendredi matin, le **rôtisseur** prend la place laissant d'appétissantes odeurs au cœur du village : poulets, cuisses de dinde, travers de porc, lapins ou encore couscous et paëlla mettent nos sens en éveil... difficile de résister !

MILLANÇAY, C'EST AUSSI...

Son boulanger : aux **Gourmandises d'Océane**, Vincent & Stéphanie proposent non seulement toutes sortes de pains et de viennoiseries d'excellente qualité, mais ils ont en plus plein d'idées « maison » très gourmandes, qu'elles soient sucrées ou salées ! Chocolats, glaces, confitures, biscuits, cakes ou encore fougasses, tartines, galettes de pomme de terre et petits fours, pensons à passer commande pour nos événements ou le simple plaisir d'être gourmand !

Son fleuriste **Ari'Lys** : l'occasion de faire plaisir ou de se faire plaisir... les fleurs apportent toujours de la vie et de la couleur dans nos maisons, nos jardins ou pour nos événements. Arielle a le don de les assembler pour en faire un bouquet unique : ne l'oublions pas !

Merci à tous nos commerçants ! Ils animent notre village et nous apportent un service de proximité de qualité, nous accueillent tous avec le sourire et dans la bonne humeur, sachons leur réserver notre fidélité, sans oublier non plus nos artisans et entrepreneurs, pour pérenniser leur présence à Millançay et améliorer la vie du village.



POMPIER VOLONTAIRE, POURQUOI PAS VOUS ?

MAIRIE DE MILLANÇAY

tél.: 02 54 96 64 78

Courriel : mairie.millancay@wanadoo.fr



Millançay bénéficie à ce jour d'un centre de secours et d'intervention de très bonne qualité. Les locaux et les véhicules sont neufs et bien équipés.

Les pompiers volontaires restent bien sûr indispensables pour l'utilisation de ces moyens.

L'équipe actuelle, composée de 7 sapeurs-pompiers, souhaite renforcer ses effectifs. L'objectif est de recruter de nouveaux sapeurs-pompiers volontaires pour garder une prise en charge optimale de la population de Millançay et de ses environs.

Pour pouvoir assurer toutes les interventions, une quarantaine environ par an, l'effectif souhaitable serait de 10 sapeurs-pompiers pour assurer le minimum d'interventions. Aujourd'hui, Millançay représente près de 760 habitants et il nous faut augmenter notre capacité d'action.

Dans un contexte où les dangers sont permanents, quand nous n'avons pas de pompiers disponibles sur la commune et sommes donc dans l'incapacité de prendre en charge des victimes ou un feu, nous devons attendre que Romorantin arrive, ce qui nécessite 15 à 20 minutes pour un secours à personne et près de 30 minutes pour un feu, d'où l'importance de notre centre de secours.

L'équipe des sapeurs-pompiers volontaires de Millançay, appuyée par l'équipe du conseil municipal, aimerait vous convier à une réunion d'information et de renseignements sur la fonction et les possibilités d'intégrer cette équipe dynamique et conviviale.

Nous serions heureux de vous accueillir au centre de secours pour vous présenter l'équipe et vous faire partager ce que représente cet engagement au quotidien.

Alors n'hésitez pas à prendre contact dès maintenant avec le chef de centre, monsieur Stéphane Albion qui se fera un plaisir de vous informer et de vous orienter.

M. AGULHON

Maire de Millançay

M. ALBION

Chef de Centre de Millançay

CONTACT : STEPHANE ALBION 06.76.23.39.92

La Cérémonie du 8 mai 2015

8-Mai 1945, 8-Mai 2015, 70 ans après la capitulation de l'Allemagne nazie, Millançay avec ses fidèles a commémoré cet événement comme il se doit. Une journée du souvenir et de nombreux hommages avec une place particulière faite à la jeunesse . Une gerbe a été déposée en hommage rendu à Monsieur René CHESNEAU ancien Millançois qui fut prisonnier pendant 5 ans dans le camp du Lindau. Une émotion très forte pour ce symbole de reconnaissance.



Devant un public silencieux, Monsieur Le Maire Philippe AGULHON s'est avancé en compagnie du jeune Florian pour déposer les deux gerbes en mémoire de nos soldats.

Il a ensuite prononcé le discours d'hommage. Un discours rythmé par la musique des pompiers et terminé par la Marseillaise.

Un verre de l'amitié a été partagé comme à son habitude au sein de la salle de conseil.

Merci à tous les présents.



Parce qu'ils sont morts pour des caricatures, MILLANÇAY a choisi **une minute** de silence pour rendre hommage aux victimes de la tuerie de "Charlie Hebdo".



ÉTAT CIVIL

du 15 décembre 2014 au 15 juin 2015

Naissances

ERRATUM Bulletin décembre 2014 :

<i>LEROUVILLOIS Justine</i>	<i>8 juillet 2014</i>
<i>BOULAIE Louise</i>	<i>12 août 2014</i>
RONDOT Loïs	26 janvier 2015
BRACONNIER Chesare	4 février 2015
CHERE Ambre	19 mai 2015
MAJOREL DROMAS Mia	20 mai 2015

Nous adressons nos vives félicitations aux parents.

Décès

CHARPENTIER Ginette épouse GILLET	17 décembre 2014
FISCHER Denise veuve VANADERWEIRELDT	22 janvier 2015
GOUGEON Paulette épouse LIEUVE	1 ^{er} février 2015
CHARLET Jean	14 avril 2015

Nous présentons nos très sincères condoléances aux familles endeuillées.

TROPHEE DYNAMIQUE SPORTIF

MILLANÇAY SE DISTINGUE !!!!!

Dans le cadre du challenge sportissime 2015, la commune de Millançay a reçu le prix du "DYNAMIQUE SPORTIF", qui lui a été remis lors du tournoi de BEACH TENNIS, le 19 avril dernier.

Ce trophée a été décerné par le Comité Départemental Olympique et Sportif du Loir-et-Cher. Il récompense toutes les Associations sportives millançaises pour la diversité des activités proposées, et la commune pour la qualité de ses infrastructures sportives.

Nous citerons : le club de tennis intercommunal, le club de gymnastique volontaire, le club détente et la P.A.R.C. qui regroupent plus de trois cents membres.

Nous remercierons les dirigeants de ces clubs pour leur engagement ; condition fondamentale pour générer ce dynamisme.

Nous invitons tous les amateurs d'activités physiques à venir les rejoindre, leurs pratiques régulières et encadrées sont très bonnes pour la santé...





CONSEIL COMMUNAUTAIRE DES JEUNES



C'est avec un immense plaisir que le Président Guillaume PELTIER et les maires de la Communauté de communes ont accueilli les jeunes élus communautaires, du CM2 à la 3^{ème}. Après le temps des présentations, ce sont les projets qui sont à l'ordre du jour. Chaque jeune élu doit travailler une idée qu'il présentera lors du prochain conseil communautaire des jeunes programmé au 2 juillet.

CONSEIL COMMUNAUTAIRE



Le Conseil communautaire a été l'occasion de dresser un bilan du Forum des entreprises (364 entreprises, 242 offres d'emploi et près de 12 000 visiteurs) pour un coût de 6 519 euros pour la Communauté de communes. Il a également été décidé de la création d'un office de tourisme intercommunal à l'échelle des 3 CC (Sologne des Étangs, des Rivières, Cœur de Sologne) dans le cadre de la marque Sologne.



FORUM DES ENTREPRISES

C'est autour d'un cocktail que Guillaume Peltier, Olivier Pavy (maire de Salbris), Constance de Pélichy (maire de La Ferté-Saint-Aubin) et les délégués communautaires de la Communauté de communes ont accueilli les entreprises exposantes au Forum pour les remercier et leur annoncer, après la projection du film de la journée, que la deuxième édition aurait lieu **le dimanche 24 avril à Ecoparc**.



AGENDA

- **6 septembre 2015** : Fête du sport et de la Sologne à vélo à Ecoparc

NOUS CONTACTER

Communauté de communes de la Sologne des Étangs

Tél : 02 54 94 62 00

Fax : 02 54 94 62 04

courriel : contact@sologne-des-etangs.fr

Du lundi au vendredi : 9h00-12h30 / 13h30-17h00

N'hésitez pas à nous transmettre les adresses mails des personnes de votre entourage qui souhaiteraient recevoir notre newsletter.



Le **groupement d'employeurs** de Loir-et-Cher



➡ **DES SOLUTIONS EN RESSOURCES HUMAINES**
POUR VOTRE ENTREPRISE

➡ **RÉUNION D'INFORMATION LE 09 JUIN À 14H00**

..... Informations et inscriptions :

Relais Services Publics - Tel : 02 54 76 84 47

Métiers Partagés - Tel : 02 54 56 64 08



7 Rue Henry De Geoffre - 41210 Neung sur Beuvron
Tel : 02 54 76 84 47

FORUM DES ENTREPRISES



Le premier FORUM des entreprises, artisans et commerçants de Sologne, installé dans le magnifique parc du château de Villemorant a remporté un succès inespéré par une belle journée ensoleillée d'avril dernier.

Environ 350 exposants locaux ont attiré plus de 10 000 visiteurs. Notre commune de Millançay, sous l'impulsion du conseil municipal, proposait l'un des plus variés regroupements d'artisans et entreprises qui avaient répondu présent pour donner une bonne image de leur savoir-faire.

Cette grande fête populaire, accessible gratuitement à tous, a enthousiasmé petits et grands grâce à la diversité des activités et spectacles proposés : ferronnerie, manèges, présentation équestre, restaurations variées.

Ce fut aussi un lieu d'échange pour les demandeurs d'emplois, 250 offres ont été recensées.

L'édition 2016 est déjà programmée le 24 avril, sur le même site. Nous vous invitons à retenir cette date pour soutenir les acteurs économiques de notre Sologne.



LE TENNIS CLUB SOLOGNE DES ÉTANGS

Le Tennis Club Sologne des Étangs, saison 2014-2015 :



1/ Inscriptions :

Le Tennis Club Sologne des Étangs est prêt à vous accueillir !!!

Il est important de prendre sa licence (obligatoire pour les personnes prenant des cours et/ou faisant de la compétition) car elle vous protège en cas de blessure, vous donne des avantages auprès de la FFT et vous permet surtout de pouvoir participer à des tournois homologués.

► Rappel des tarifs de la licence 2014-2015 :

- adulte : 60 €
- conjoint : 55 €
- 1^{er} enfant : 40 €
- 2^{ème}, 3^{ème} enfant : 35 €

- Pour tout renseignement, M. BEAUDOIN William 06.81.60.68.13

Attention : pour les personnes intéressées pour prendre des cours pendant la saison 2015-2016, veuillez vous inscrire dès le mois de juin auprès de William BEAUDOIN au 06.81.60.68.13.

Les nouveaux tarifs sont consultables sur notre site Internet <http://www.club.fft.fr/tcsolognedesetangs/> et sur les courts de tennis.

2/ Rappel de nos installations : En 12 années le bilan est positif avec de belles structures :

- Grâce à la participation de la Communauté de Communes, de la FFT et du Conseil régional :
 - 2 salles construites
 - 8 courts rénovés
 - 2 courts à Dhuizon rénovés en 2014
 - Court d'Yvoy rénovation prévue en Juillet 2015
- Financées par la commune de Millançay :
 - Éclairage du court extérieur du terrain de Millançay
 - 2 terrains de Beach Tennis à Millançay

3/ Réservation et location des courts :

- location court extérieur 1h : 6 €

Les modalités pour récupérer la clef et régler la location sont affichées sur chaque terrain de Tennis de la Communauté de Communes.

Pour louer les terrains de Beach Tennis, il suffit de venir vous noter sur le tableau de réservation affiché sur le club house et d'aller ensuite récupérer la clef chez Ari'Lys (fleuriste de Millançay).

LE TENNIS CLUB SOLOGNE DES ÉTANGS

Voici les tarifs de location à régler à la fleuriste :

- ▶ Location d'un terrain de Beach Tennis 2 formules :
 - location sans matériel de Beach Tennis : 8 € de l'heure
 - location avec matériel (raquettes de Beach Tennis et 2 balles) : 4 € par personne / heure (une pièce d'identité vous sera demandée comme caution).

Pour toute location exceptionnelle ou spécifique :

- contactez M. BEAUDOIN William au 06.81.60.68.13

Rappel : Pour les licenciés du TCSE il est possible de réserver certains courts en ligne par adoc

<https://adoc.app.fft.fr/>

en rentrant vos identifiants identiques de ceux qui vous permettent de vous connecter à votre portail du licencié.

4/ Millançay et le Beach Tennis :

Le Tennis Club Sologne des Étangs développe le Beach Tennis en organisant :

- ▶ Les 18 et 19 Avril 2015, le TCSE a organisé son 2^{ème} Tournoi de Beach Tennis homologué.



Cette année le temps était de la partie, le niveau des joueurs, les matchs disputés et l'ambiance festive ont largement contribué à la réussite de cette journée. Quelques joueurs des clubs limitrophes s'initient pour la 1^{ère} fois au Beach Tennis, les classements nationaux engagés représenteront les départements du Loir-et-Cher, du Cher, du Loiret ainsi que les ligues de Seine-et-Marne. Un public nombreux est venu applaudir les prouesses des joueurs donnant un beau spectacle. Nos partenaires ont également répondu présent pour les lots ainsi que pour les installations et la décoration du site.

Remerciements également au Comité Départemental de Tennis du Loir-et-Cher pour le prêt de matériel ainsi qu'au Comité des Fêtes de Millançay pour le prêt des tables, bancs et chapiteaux qui nous ont permis d'organiser ce tournoi dans des conditions idéales.

- ▶ Vainqueur double Dames l'équipe Schub / Radet (BTCO)
- ▶ Vainqueur double Messieurs l'équipe Franc / Jacquet (SAV / BTCO)

5/ Dates importantes de la fin de saison 2014 - 2015 :

- ▶ Sortie Roland GARROS le mercredi 27 mai 2015.
- ▶ Tournoi simples Hommes et Dames jusqu'à 15/1 : du 4 au 19 juillet 2015.

Venez nombreux voir les matchs sur les sites de Neung-sur-Beuvron et de Saint-Viâtre à partir de 18h en semaine et de 9h les week-ends et jours fériés.

LE TENNIS CLUB SOLOGNE DES ÉTANGS

6/ Rappel des correspondants des communes :

- Millançay : William BEAUDOIN : 02.54.96.66.15 ou le 06.81.60.68.13
- Veilleins : William BEAUDOIN : 02.54.96.66.15 ou le 06.81.60.68.13
- Villeny : Annette GUILLET : 02.54.83.68.10 ou le 06.43.41.62.10
- Montrieux-en-Sologne : Annette GUILLET : 02.54.83.68.10 ou le 06.43.41.62.10
- Yvoy-le-Marron : Annette GUILLET : 02.54.83.68.10 ou le 06.43.41.62.10
- La Marolle-en-Sologne : Annette GUILLET : 02.54.83.68.10 ou le 06.43.41.62.10
- Neung-sur-Beuvron : Annette GUILLET : 02.54.83.68.10 ou le 06.43.41.62.10
- Dhuizon : Manuel LEROUX : 02.54.98.38.98 ou le 06.84.23.17.71
- Saint-Viâtre : Fabrice LEHOUX : 02.54.88.15.37 ou le 06.59.48.61.43
- Vernou-en-Sologne : Patrick ROUSSEL : 02.54.98.20.12 ou le 06.58.65.26.69
- La Ferté-Beauharnais : Dominique COUTAN : 06.32.34.55.98

Après ce beau bilan, l'équipe du comité directeur du Tennis Club Sologne des Étangs est toujours aussi motivée à développer son Club grâce au soutien de la Communauté de Communes.

Pour découvrir le club, vous pouvez aller sur notre site <http://www.club.fft.fr/tcsolognedesetangs/>



William BEAUDOIN,
président du club



ÉCOLE DE MUSIQUE DE LA SOLOGNE DES ETANGS



Chaque semaine, 26 enfants et adultes issus de 5 des 11 communes de la Sologne des Étangs se rendent aux cours organisés par l'École de Musique à la Maison des Associations de Neung-sur-Beuvron.

Pendant la période scolaire, en plus de la formation musicale sur 8 niveaux, des cours de batterie et percussion le mardi après-midi, de trompette le jeudi après-midi, de saxophone le vendredi, de clarinette le vendredi et samedi, de flûte traversière le samedi, sont dispensés par des professeurs spécialisés. Chaque élève bénéficie d'une demi-heure individuelle d'instrument et d'une heure collective de solfège par semaine.

Depuis 2012, un orchestre d'une quinzaine d'éléments ouvert aux élèves ayant au moins 2 ans d'instrument et un groupe de percussionnistes ont été constitués afin de mettre au point un petit programme de concert et d'habituer nos jeunes à jouer dans un ensemble.

En septembre, chaque année, une présentation d'instruments de musique est organisée avec l'accord des enseignants alternativement dans 4 ou 5 écoles de la Communauté de Communes. En 2014, les professeurs sont intervenus notamment dans les 2 écoles de Millançay.

En avril, les professeurs et les élèves ont organisé à la salle des fêtes de Millançay, prêtée gracieusement par la municipalité, pour les familles et les personnes intéressées une audition qui a permis de constater les progrès de chacun. Plus de 100 personnes sont venues soutenir nos jeunes.

L'orchestre a participé également à la fête du vélo le 6 juillet organisée à Chaumont par la Communauté de Communes, il s'est produit le 7 décembre pour animer le Téléthon et jouera également le 27 juin à Villemorant à l'occasion du Comice Agricole et le 6 septembre pour la Fête du Sport.

Le but de l'école est de rendre la musique accessible à tous : l'augmentation régulière du nombre d'enfants et d'adultes inscrits aux séances de formation ainsi que la participation de plus en plus active à l'animation du territoire montre que cette idée fait son chemin au sein de la Communauté de Communes de la Sologne des Étangs.

Renseignements :

Jean-François GIRARD : 02.54.83.64.56 /
06.83.47.10.77 / jean.francois.girard@free.fr

Trésorier, Jean-Pierre GUILLET :
02.54.83.68.10

Coordinatrice, Laurence GAUVIN :
06.62.14.95.48





GYMNASTIQUE VOLONTAIRE SOLOGNE DES ETANGS



La saison 2014-2015 se termine bientôt avec un bilan très positif pour notre Association.

Cette saison a été riche en manifestations :

- **27 et 28 septembre 2014** : Démonstration de Zumba et Country à la Foire à la Citrouille
- **22 octobre 2014** : Nuit du Fitness à Millançay
- **30 avril 2015** : Nuit du Fitness à Saint-Viâtre
- **9 mai 2015** : Tombola à la foire de Saint-Viâtre
- **27 et 28 juin 2015** : Participation au Comice Agricole de Neung-sur-Beuvron

Pour clôturer l'année, notre gala de danse s'est déroulé le 13 juin 2015 à la Salle des Fêtes et des Associations de Millançay.

Nous vous donnons rendez-vous le 14 septembre 2015 pour la reprise des cours.

Nous vous souhaitons à tous d'excellentes vacances.

Si vous désirez des informations complémentaires, merci de contacter :

Marie-Claude LAURENT au 06.79.49.88.90

Marie-Claire BEAUDOIN au 06.74.56.79.42



Le BADMINTON, un sport ludique et physique...



A la fois loisir de plage et discipline olympique, le badminton est un sport qui saura répondre aux exigences de chacun.

Le badminton a pour objectif de favoriser l'épanouissement de chacun par l'apprentissage des techniques et des connaissances liées au badminton, mais aussi par le développement des capacités physiques et des valeurs fondamentales du sport (respect, volonté et solidarité), le tout dans un esprit de convivialité.

Le club de **Badminton Sologne des Étangs** est affilié à la Fédération Française de Badminton. Les séances se déroulent au gymnase de Neung-sur-Beuvron.

Pour les jeunes (9-15 ans) :

- les lundis de 17h15 à 18h15
(1 heure de cours encadrée par un éducateur)

Pour les adultes et + de 15 ans :

- les lundis de 18h30 à 21h
- les vendredis de 18h00 à 20h00
- les dimanches matins de 10h00 à 12h00

Tarifs licences : 70 €



Contact : Guillaume Giot : 02.54.83.65.59
guillaume.giot635@orange.fr

ASSOCIATION DES ANIMAUX ABANDONNES DE SOLOGNE

TRES POUR TRAIT

Lilyane et Kathya (fille et petite fille d'agriculteur) toutes deux passionnées depuis toujours, consacrent leur vie à s'occuper de chevaux de trait.

Ces lourds, comme on les appelle, faisaient partie intégrante de nos campagnes. Aujourd'hui, ils sont devenus inutiles. On les abandonne, on les oublie... dans leurs prés.

Qu'ils soient bretons, percherons, ardennais, traits du nord, comtois, belges..., ils arrivent à la ferme de la Bretonnière après avoir vécu, pour la plupart d'entre eux, la misère, la détresse de l'abandon, la faim et la maltraitance. Ils sont recueillis, soignés, nourris, aimés, dans cette presque maison de retraite où, jusqu'à la fin de leur vie, dans le calme, ils vivent heureux au rythme des saisons parmi les ânes et les poneys eux aussi recueillis.

Le bonheur n'est-il pas dans le pré ?





COMITE DES FETES

Siège social: Mairie
41200 MILLANÇAY

Au cours du **premier semestre 2015**, le **COMITE DES FÊTES** de Millançay a organisé :

- **Le bal du printemps** qui s'est déroulé le **28 février** a connu son succès habituel grâce au très bon orchestre **MANHATTAN**. Nous avons toujours de très bon échos de la part des personnes présentes à ce diner dansant tant au niveau de la qualité du repas que de la bonne ambiance régnant à cette soirée. Vous pouvez d'ores et déjà noter sur vos calendriers que le prochain **BAL DU PRINTEMPS** aura lieu le **5 mars 2016**.
- **Réunion d'information du 29.05.2015** : Cette réunion avait pour but d'informer les millançais qui souhaitaient rejoindre le groupe de bénévoles pour l'organisation de la Foire à la Citrouille. En effet, pour cette manifestation nous manquons de bénévoles pouvant nous aider sur différents poste : buvette, restauration, parkings, montage et démontage des stands ainsi que placement des exposants et des brocanteurs.

Nous déplorons que les Millançais ne se soient pas déplacés en nombre à cette réunion. Toutefois, nous sommes heureux d'avoir accueilli quelques personnes du village de Marcilly-en-Gault qui ont répondu présent et qui rejoignent le groupe de bénévoles pour la Foire à la Citrouille 2015.

Sachez que les bénévoles ont le choix de leur planning et du poste pour la préparation et le déroulement de cette manifestation.

Nous espérons encore plus de bonnes volontés. Si vous désirez nous rejoindre, vous pouvez contacter les membres du bureau : Christophe FASSOT, Cynthia BOURSAIN ou Jean-François SAUSSET, via notre site internet : cdfmillancay.wifeo.com

Vous trouverez page suivante l'organisation de ces 2 jours.

Programme du second semestre : voir page du calendrier des manifestations de MILLANÇAY

Cynthia BOURSAIN
Vice-présidente du Comité des fêtes



ORGANISATION DES 13 ET 14 JUILLET 2015

13 JUILLET :

14h00 : Concours de pétanque

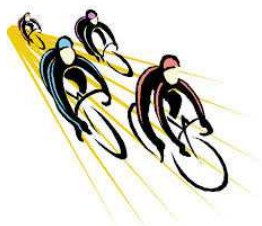

19h00-21h00 : Critérium (programme pages suivantes)



22h30 : Retraite aux flambeaux

23h00 : Feu d'artifice et bal



14 JUILLET :

08h00 : Concours de pêche

12h30 : Repas organisé par l'association
« l'étang des Millançois », sous chapiteaux



07h45 : Randonnée à cheval organisée par la P.A.R.C,
départ de la Salle des Fêtes et des Associations

13h00 : Repas sous chapiteaux

A partir de 16h00 : Jeux pour les enfants



19h00 : Vin d'honneur offert par la municipalité
Suivi d'un barbecue organisé par le Comité des Fêtes

CRITERIUM DE MILLANÇAY

Lundi 13 JUILLET 2015



Photos: sportfige.sport24.com



* 19H00 COURSE CYCLISTE
2ÈME ET 3ÈME CAT. PC

1.200€ DE PRIX ET PRIMES

* 22H00 RETRAITE AUX FLAMBEAUX

FEU D'ARTIFICE ET BAL

ANIMATION: 

BUVETTE ET RESTAURATION
SUR PLACE



Contrôle: Vineuil Sport cyclisme 



CRITERIUM CYCLISTE DE MILLANÇAY

Lundi 13 JUILLET 2015



Le départ de cette course aura lieu devant la Salle des Fêtes et des Associations. La course se dirigera en direction du Château du Plessis (Route de Veilleins). Au premier carrefour, les coureurs tourneront à droite, ils passeront devant les courts de tennis, empruntant la rue de la Boulaye, puis tourneront à droite sur la rue des Hauts Châteaux, avant de tourner à droite au Monument aux morts, pour reprendre la Rue du Plessis et se diriger vers la ligne d'arrivée.

La course partira à 19h00. Il y aura 45 tours de 1km 600 soit une distance totale de 72 km.

Cette compétition cycliste va perturber quelque peu la circulation dans le village. De ce fait, un arrêté de circulation et de stationnement a été pris. Entre 18h45 et 21h15, la circulation se fera uniquement dans le sens de la course.

Pour les habitants des rues du Plessis, de la Boulaye et des Hauts Châteaux, il faudra **IMPERATIVEMENT** partir à droite, pour éviter de rencontrer les cyclistes de face. Bien sûr, des signaleurs seront présents pour vous aider.

Une buvette, gérée par l'amicale des écoles, sera à votre disposition pour vous restaurer. Autour de la course, le groupe TIMBAO animera les rues au son des percussions Brésiliennes !!!

La compétition sera suivie d'un vin d'honneur, puis de la traditionnelle retraite aux flambeaux, du feu d'artifice organisé par la municipalité et du Bal du 14 juillet organisé par le Comité des Fêtes.

Nous vous attendons nombreux pour encourager les champions cyclistes !

INFORMATIONS DIVERSES :

Permanence dossards : Salle des Fêtes et des Associations à partir de 17h45, contact : Erwan Grux 06.76.95.13.09

Départ /Arrivée : Rue du Plessis (Salle des Fêtes et des Associations)

Heure de départ : 19h / Kilométrage : 72 km(45 tours de 1.600 km)

Protocole arrivée : 21h15 au podium.

CAP JEUN'S



© Oui au tournoi de Wii ©

La Bibliothèque et Cap Jeun's ont organisé fin janvier un tournoi de Wii sport dans l'enceinte de la bibliothèque.

Les sportifs ont :

- ramé sur une rivière sans avancer et sans être mouillés,
- joué au bowling sans rien casser,
- tiré à l'arc sans blesser personne, mieux que Guillaume Tell
- roulé comme des fous sur des circuits, même les plus jeunes et sans permis de conduire,...
- dansé au milieu de livres et de bandes dessinées...

Et après le sport le réconfort avec des bonbons, gâteaux... et récompense pour les meilleurs!

Vive le sport culturel !!!!



Les sportives!

© Recette pour qu'un dimanche après-midi de mars devienne un moment de détente...

Les ingrédients :

- des jeux de société en tout genre,
- une douzaine de jeunes,
- une dizaine de moins jeunes,
- une quinzaine d'encore moins jeunes,
- une énorme pile de crêpes toutes chaudes,
- des boissons chaudes à volonté,
- de la bonne humeur en grande quantité,
- et une bonne dose de gourmandise.

Mêler les âges,

Faites jouer les uns avec les autres,

Laisser les rigoler, se régaler, pourquoi pas tricher !

C'est le succès assuré !

CAP JEUN'S

MILLANSCÈNE!

Toujours en scène !!

Pour sa 6^{ème} édition Millanscène a mis le paquet !!

4 groupes, rien que ça!!

Skawax a chauffé la salle avec ses rythmes endiablés de rock festif et le public en a redemandé !

The Viewers bien connu des fans de Millanscène a continué à faire vibrer les murs dans une ambiance rock...

Arcadya nous a fait découvrir son univers poétique de rock français, et pour finir **Have The moskovik** a quelque peu surpris le public par la performance artistique de la danseuse descendue dans le public.

On les remercie tous pour ce concert et cette ambiance. On ne demande qu'à les revoir !

Johan et son équipe **Sonlight**, fidèles au poste, ont assuré le son et la lumière comme des pros... et on les remercie vraiment de nous rejoindre ainsi chaque année. On les attend l'année prochaine !

Un article dans la NR et notre Facebook nous a permis d'avoir un public nombreux et déjà des contacts de groupes pour le concert de l'année prochaine !

Un conseil : Allez écouter tous ces groupes sur internet, suivez-les en concert, ça vaut le détour !



Cap Jeun's est toujours à la recherche d'un local pour des répétitions de percussions !

Rendez-vous sur notre Facebook :



Cap Jeun's Millanscène



UNE NOUVELLE ASSOCIATION A MILLANCA Y

VENEZ DECOUVRIR L'ÉCURIE DE COURSE DU PONEY TROTTEUR 41

BAPTÊME – INITIATION- BALADE EN ROAD CARA partir
De 20 euros

Le trot à poney est une nouvelle discipline FFE réservée aux enfants de 7 à 16 ans et se court sur les hipodromes.

Grâce au trot à poney, les courses deviennent accessibles aux enfants, qui peuvent faire comme les grands jockeys, sur des montures à leur taille.

Consultez le règlement sur www.junior-trot.fr

Et n'hésitez pas à nous contacter : **HARAS DE SOLOGNE**
Route de Veilleins
41200 MILLANCA Y
Tél : 02.54.96.02.92 ou 06.07.34.74.20



Arthur Guenon
Hippodrome de Jallais



Marie Bazire
Hippodrome de Vincennes

L'ÉTANG DES MILLANÇOIS

Cette année, nous avons organisé un week-end **pêche à la truite** les 15 et 16 mars 2015. Malheureusement peu de participants sont venus malgré le barbecue et la buvette mis en place pour l'appétit de nos pêcheurs.

A l'occasion du **14 juillet 2015**, nous organisons **notre concours de pêche annuel**. De nombreux lots récompenseront tous les participants. Comme chaque année, l'association offrira une carte de pêche pour la saison 2015 à celui qui aura pêché la plus grosse prise.

- **Début d'inscription : 08h00** au prix de 5 € pour une ligne comprenant une boisson offerte.
- La pêche restera ouverte le reste de l'après-midi pour tous les participants.

Avis aux amateurs de pêche !!!!!

A l'issue de ce concours, un **repas champêtre** sera servi à partir de 12h30.

Au menu : salade composée, bavette et légumes, fromage et dessert.

Prix du repas : 10 € par adulte
 5 € par enfant de moins de 12 ans

Ce repas est ouvert à tous : venez nombreux, en famille ou entre amis, passer une belle journée au bord de l'étang des Millançois. Ce repas est organisé sous chapiteaux.

Pour une meilleure organisation, merci de bien vouloir réserver au

- **09 80 76 34 16** ou au **06 74 17 98 76**

ou par mail à l'adresse suivante :

- **pacal.d24@gmail.com** avant le **lundi 6 juillet 2015**.





LA P.A.R.C. MILLANÇOISE

La P.A.R.C. Millançoise regroupe des amoureux des chevaux et des vieilles voitures. Cette association propose des sorties à ses membres et à tous ceux qui souhaitent y participer.



Diverses dates à retenir :

- Le **14 juillet**, la P.A.R.C. organise sa traditionnelle randonnée à cheval. Les cavaliers et attelages qui étaient environ 120 l'année dernière ont pu apprécier les beaux chemins de notre commune où, pour l'occasion, des particuliers avaient eu la gentillesse d'autoriser le passage sur leur propriété privée. Nous les en remercions.
Pour les personnes désirant participer à cette randonnée et ne disposant pas de cheval, il est toujours possible d'en louer un.
- La manifestation suivante aura lieu le **20 septembre** avec le "rallye rétro solognot" : un circuit de 200 km en deux étapes de 100 km avec road book et retour à Millançay, entre chacune, pour le déjeuner. Le rallye est ouvert à toutes voitures anciennes, ainsi qu'aux voitures d'exception.

Pour ces deux manifestations, renseignements et réservations au 06 81 47 52 38 ou 06 37 38 25 62.

- Une soirée dansante avec repas et animations aura lieu le **21 novembre** à la Salle des Fêtes et des Associations de Millançay. Contact : 06 81 47 52 38 ou 06 37 00 22 70.
- La P.A.R.C. organise en calèche la distribution aux enfants des cadeaux du Père Noël dans la soirée du **24 décembre**. La distribution se fait dans le centre du bourg et aux alentours proches. Pour les Millançois plus éloignés, le Père Noël reste sur la place devant la boulangerie de 18h30 à 19h30. Un vin chaud, offert par La P.A.R.C., réchauffera les plus frileux.



**Section de MILLANÇAY****Siège social : Mairie 41200 MILLANÇAY**

Le 5 février dernier se sont tenues les assemblées générales ordinaire et extraordinaire. Les buts de ces assemblées étaient de renouveler l'ensemble de la commission administrative, de créer de nouveaux statuts pour s'ouvrir à toute personne majeure quel que soit l'âge, de créer d'autres activités de loisirs et de détente, d'instaurer un règlement intérieur afin de clarifier les rapports entre l'association et les adhérents et de fixer des cadres pour les activités proposées.

Nous avons décidé de ne pas changer les fondamentaux qui réussissent :

- Le repas mensuel **le deuxième jeudi de chaque mois** à FONDJOUAN suivi de jeux (belote, tarot, scrabbles, pétanque, etc.).
- Les concours de belote (deux annuellement en avril et novembre),
- Le repas de gala avec animation en mai.
- Le repas champêtre en août.
- Les après-midis jeux à compter de 14h **le dernier mardi de chaque mois** à la Salle des Fêtes.
- Les 3 ou 4 sorties annuelles.

Côté innovation, un groupe pétanque a été créé. Cette activité se déroule sur le parking de la salle des fêtes **le mercredi et le samedi** à compter de **14h30**. Le prix de l'adhésion (16€) inclus l'assurance pour la pratique de cette discipline et l'accès à la participation à toutes les autres activités de l'association. Pour toutes informations complémentaires se présenter aux jours et heures d'activités ou prendre contact au 02 54 96 04 63.

Activités du premier semestre

- 22 mars, repas et spectacle au cabaret Madame sans gêne (26 participants) à VILLERABLE (Loir-et-Cher).
- 23 avril, organisation d'un concours de belote à la Salle des Fêtes et des Associations (92 participants).
- 28 mai, repas de gala avec animation à FONDJOUAN (60 participants).
- 25 juin, visite d'un château féodal en construction avec les moyens et les matériaux utilisés au Moyen-Âge, (château de GUEDELON - Yonne). Visite de la cité médiévale de SAINT-FARGEAU, (56 participants, les sections de DHUIZON et MUR-de-SOLOGNE s'étant jointes à MILLANÇAY).

Activités prévues au second semestre

- 4 juillet, repas et spectacle à ONZAIN (41), organisés par la commission départementale d'Ensemble et Solidaires - UNRPA.
- 13 août, repas champêtre à la Salle des Fêtes et des Associations.
- 26 et 27 août, Foire à la Citrouille avec la tenue d'un stand (tombola).
- 30 octobre, repas et spectacle de variétés à OUZOUER-le-MARCHE (41).
- 26 novembre, organisation d'un concours de belote à la Salle des Fêtes et des Associations.
- Décembre, spectacle selon opportunité.

Le Président, Serge GILLET

Autour de la bonne heure .. Course Nature .. Run & Bike et Marche Nordique

Retours sur le 7 juin 2015 :

Une organisation du Club Détente de Millançay avec la participation du Comité des Fêtes

Enfin, depuis de nombreuses années, nous allons pouvoir organiser cette manifestation sur un parcours sain ou presque et non dans la boue... Il reste encore quelques endroits bien boueux servant de piscine aux sangliers.

Il est 6h30, le soleil pointe timidement son nez : il fait frais. Avec Christian, nous finalisons les derniers préparatifs, tandis que Jean-Marie accueille et place les concurrents sur le parking.

A 7h30, les 6 postes d'enregistrement sont prêts !

8h55 : le président du CDCHS41 (Comité Départemental des Courses Hors Stade) briefe les 240 trailers, en rappelant les consignes de sécurité environnementale et également le règlement du Run and Bike.

A 9h, après avoir vérifié que tous les points de sécurité (15 au total) étaient bien en place, le départ fut donné par Christophe Fassot, M. le Maire étant sur la ligne de départ du 10 km.



Quelques secondes après le départ, au pied de la première côte, celle des montées (c'est la seule), les leaders avaient déjà pris les premières places du peloton.



- David Dollet (Vainqueur en Run & Bike avec Fred Laujon)

- Richard Ferrand (vainqueur du 10 Km)

- Charley Cotton (vainqueur du 21 Km)

Après le tour des montées, les parcours se séparent :

- le 21 km en solo et le Run & Bike continuent sur la route de Vernou, passent derrière « la Bonne-Heure » pour se diriger dans la Sologne profonde.
- Les 10 km course, marche Nordique et 5 km empruntent la route de la Boulaie avant de traverser la propriété du Plessis (nous remercions M. & Mme Clary qui nous autorisent ce passage très agréable et apprécié de tous).

3 postes de ravitaillement sont mis en place :

- 1 à la Fauconnière, au km 9 sur le parcours de 21 km (tenu par Jacqueline et Rémi)
- 1 à la Roche, au km 5 pour le parcours de 10 km et au km 16 pour les parcours de 21 km (tenus par Christophe et Cynthia)
- 1 à l'arrivée tenu par Yodeline, Éric, Françoise...

Nota : Toutes les fournitures pour le ravitaillement proviennent du Petit Marché Solognot (VIVAL) de Millançay.

Comme les années précédentes, les concurrents, après avoir franchi la ligne d'arrivée, échangent leur dossard contre des produits de la ferme du « Lieu-neuf » (initiative très appréciée des concurrents).

A 11h30 commence la remise des récompenses, suivie d'un vin d'honneur offert par la municipalité.



Nous tenons à remercier la présence de tous les bénévoles qui assurent les postes nécessaires et font que cette organisation est très appréciée des coureurs.

Nous remercions également Ari'Lys, notre fleuriste, l'épicerie VIVAL et les Gourmandises d'Océane qui ont récompensé des « podiums ».

Petit bémol, il est fort dommage que les Millançois ne soient pas plus nombreux sur le parcours ainsi qu'à l'arrivée d'une telle manifestation. Pour information, la date de l'édition 2016 sera dans le Petit Millançois de décembre.

Si vous voulez revivre la course, les parcours, les articles de presse et plus de 150 photos sont sur le site

→ <http://autourdelabonneheure.wifeo.com>

Date à retenir : Randonnée pédestre : le dimanche 18 octobre, départ Salle des Fêtes et des Associations



Club de l'AC ROMO



1^{ère} équipe mixte

SECURITE ROUTIERE

LES GRANDS DEPARTS EN VACANCES



Même si vous avez déjà l'esprit en vacances, n'oubliez jamais : sur la route, restez prudent !

Mettez à profit les quelques jours qui précèdent le grand départ pour vous organiser.

Vérifiez que vous avez dans la voiture les trois équipements obligatoires : le gilet jaune, le triangle de signalisation et l'éthylotest.

Contrôlez ou faites contrôler par un professionnel la pression des pneumatiques, le niveau d'huile, le liquide de refroidissement, l'état des essuie-glaces, l'éclairage et le liquide de frein. Préparez votre trajet et chargez votre véhicule en toute sécurité.

L'heure du départ a sonné : attachez votre ceinture, adaptez votre vitesse aux circonstances, respectez les distances de sécurité, laissez vos passagers répondre à votre place au téléphone et en cas de fatigue, passez le volant !



Bruits de voisinage

Les beaux jours sont arrivés et vous avez repris vos activités à l'extérieur de vos maisons et dans vos jardins, qui vous conduisent à utiliser des outils et machines bruyantes. Nous vous rappelons que l'arrêté préfectoral du 26 novembre 1999, toujours en vigueur, fixe les jours et plages horaires où vous êtes autorisés à augmenter le niveau sonore ambiant :

Les jours ouvrables	de 8h30 à 12h00 & de 14h00 à 19h00
Les samedis	de 9h00 à 12h00 & de 15h00 à 19h00
Les dimanches et jours fériés	de 10h00 à 12h00



Élimination des déchets verts

Nous vous rappelons que, conformément aux prescriptions de la Circulaire du 18 novembre 2011, il est interdit de procéder au brûlage à l'air libre des déchets verts. Si vous ne disposez pas de composteur, les déchets verts doivent être transportés aux déchetteries de Neung s/ Beuvron et de Dhuizon.

DECHETTERIES

NEUNG-sur-BEUVRON - DHUIZON



Horaires déchetterie Neung s/ Beuvron	Mardi et Jeudi	Samedi
	14h00 à 17h30	14h00 à 17h00
Horaires déchetterie Dhuizon	Lundi/Mercredi/Vendredi	Samedi
	13h30 à 17h30	8h00 à 12h00

COLLECTE DES DECHETS

Rappel des jours de collecte :

Ordures ménagères (couverture verte) : le mardi après-midi

Emballages (couverture jaune) : le jeudi après-midi des semaines paires

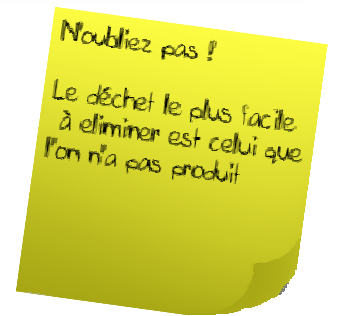
**Collecte des déchets les jours fériés :**

La collecte des déchets est assurée les jours fériés, hors 1er janvier, 1er mai et 25 décembre où elle est décalée.

Pour les 1er janvier, 1er mai et 25 décembre tombant un lundi ou un mardi, un rattrapage sera organisé le samedi précédent.

Pour les 1er janvier, 1er mai et 25 décembre tombant un jeudi, un rattrapage sera organisé le samedi suivant.

N'utilisez que les conteneurs mis à votre disposition. Nous vous rappelons qu'aucun sac, carton ou autre ne sera ramassé à côté des bacs.

Les bacs sont à rentrer dès que possible, à l'issue de la collecte.

Bien trier ses emballages :

Sont considérés comme emballages recyclables les bouteilles et flacons en plastique, les boîtes métalliques, les cartonnets d'emballage et les briques alimentaires.

Sont exclus de ce service, les récipients ayant contenus des produits dangereux, les films et sachets plastiques, les petits emballages plastiques, les déchets alimentaires.





SOINS A DOMICILE

Vous avez besoin de soins, vous devez faire un bilan sanguin ?

Cécile Lunet, infirmière à Neung-sur-Beuvron peut se déplacer sur la commune de Millançay.

N'hésitez pas à la contacter au 02.54.83.61.77.

ASSISTANTES MATERNELLES AGREES

Coordonnées	Date d'agrément	Capacité d'accueil
Mme BERRY ANDRE Aurélie 1 route de Vernou - 41200 MILLANÇAY 02.54.76.35.05	23/09/2009	4 enfants
Mme CHARPIGNY Sylvie 21 route de Montault - 41200 MILLANÇAY 02.54.96.38.10	02/06/2014	5 enfants (dont 1 avec dérogation)
Mme GABRIEL Sandrine 55 route de Vernou - 41200 MILLANÇAY 02.54.96.37.44	30/06/2008	5 enfants (dont 1 avec dérogation)
Mme JOUBIER Valérie 4 place de l'église - 41200 MILLANÇAY 02.54.96.22.30	04/04/2003	5 enfants (dont 1 avec dérogation)
Mme RUBLINE Annie 09 rue des Acacias - 41200 MILLANÇAY 02.54.96.66.86	08/07/1998	4 enfants

ACCUEILLANTE FAMILIALE AGREEE

Coordonnées	Date d'agrément	Capacité d'accueil
Mme BOULAIE Anne-Sophie Les Maisons Neuves - 101 route de Vernou - 41200 MILLANÇAY 02.54.96.10.09	26/11/2013	2 adultes (adultes handicapés et/ou personnes âgées)

HEURES D'OUVERTURE AU PUBLIC

MAIRIE DE MILLANCAY
7 rue des Carnutes – 41200 MILLANCAY



Tél. 02.54.96.64.78 – Fax. 02.54.96.16.21 email : mairie.millancay@wanadoo.fr

LUNDI	MARDI	MERCREDI	JEUDI	VENDREDI	SAMEDI
8h30/13h00	8h30/13h00	9h00/12h00	9h00/16h00	8h30/12h00	10h00/12h00

Une permanence est assurée les samedis matins par le Maire ou ses adjoints (sauf 1er samedi du mois)



AGENCE POSTALE COMMUNALE
7 rue des Carnutes - 41200 MILLANCAY

Tél. 02.54.96.64.90

LUNDI	MARDI	MERCREDI	JEUDI	VENDREDI	SAMEDI
9h30/13h00	9h30/13h00	Fermé*	9h30/13h00	9h30/13h00	10h00/12h00

(*) Retrait des colis et recommandés uniquement
Levée du courrier du lundi au samedi à 13h00

Nous vous rappelons que la **Mairie** et l'**Agence Postale** seront fermées chaque premier samedi du mois, soit pour le 2ème semestre 2015 :

les 4 juillet, 8 août, 5 septembre, 3 octobre, 7 novembre et 5 décembre

Ouverture de l'Agence Postale le mercredi qui précède de 9h à 12h.

ELECTRICITE GENERALE

neuf et rénovation - dépannage

Nicolas BAUDOUX

35 rue de Monthault - 41200 MILLANÇAY
Mail: nicolas.baudouxx@orange.fr



électricité solaire
automatisme
alarme

Tél : 02.54.96.60.07
Port : 06.89.94.79.46

TRAVAUX AGRICOLES ET FORESTIERS
Entretien Parc, Clôture, Elagage, Reboisement

SARL Ets BOURSAIN

Le Prieuré - 41200 MILLANÇAY
TEL/FAX : 02.54.96.65.44

SIRET : 401 717 889 000 18



ENTREPRISE DE PLÂTRERIE

Lionel POLICARD

Aménagement de combles
faïences - Isolation

Neuf et Rénovation

TÉL. 02 54 96 66 16
09 64 02 92 96
41200 MILLANÇAY



SCIERIE DE MILLANÇAY
EXPLOITATION FORESTIERE
Charpentes
Débit sur liste
Chêne, Pin, Peuplier, Douglas
Minador en chêne
Vente à tout public

17 rue des Fossés,
41200 MILLANÇAY

☎ 02 54 96 64 87
☎ 02 54 96 02 91
WWW.SCIERIE-MILLANÇAY.FR
info@scierie-millançay.fr

menuserie
aigret
ébénisterie

AIGRET MENUISERIES SARL
Fabien Aigret
Route de ROMORANTIN
41200 MILLANÇAY France

Tél 02 54 96 64 26
Fax 02 54 96 02 83
aigretmenuiserie@orange.fr
www.aigret-menuiseries.com

S.T.V.S.
TV, HIFI, VIDEO

Sologne Télé Vidéo Services
PRO
la Référence Concessionnaire

Christophe LEGERET

Vente, Réparation,
Conseil en Tv, HIFI, VIDEO,
Pose d'Antenne

3 rue de Varenne
41200 MILLANÇAY
solognetelevideo.services@orange.fr

Tél : 02 54 96 33 74
Fax : 02 54 96 32 58



PLAUT Sébastien

de 15 ans au service de l'habitat
Port.: 06 71 11 78 20

- ✕ Peinture Int. / Ext.
- ✕ Enduit cirée
- ✕ Revêtement Sols et Murs
- ✕ Peinture Ravalement
- ✕ Vitrierie
- ✕ Papier peint

Devis gratuit

plautseb@wanadoo.fr
8, rue du couvent - 41200 Millançay
Tél.: 02 54 96 08 50



Patrick Maliet

anthemisbio@orange.fr

Tél. 02.54.76.06.76.

Rte de Marcilly -
Millançay

Entreprise MARION Dominique

Peinture & Revêtement

MARION Dominique
Tél. 06 82 48 13 24

17 rue du Vieux Chêne
41200 MILLANÇAY



FOUQUEAU RENOV
Traficement - maco paille
carilage

La Petite Bajolière
41200 MILLANÇAY
Tél. 02 54 98 03 61 - Port. 06 43 39 64 34
francois.fouqueau0445@orange.fr
siret 087 281 176 00021

Pourquoi payer plus cher ailleurs ?

> Pose Menuiserie PVC et aluminium
> Portails
> Volets roulants et battants
> Stores

Xavier Jourdin

3, rue de la Boulaye
41 200 Millançay

Tél. 02 54 96 39 10
Port. 06 79 73 59 99

Mail : jourdin.x@orange.fr
www.Penetre41.fr

Le Relais de Sologne
PERONA Marc
bar-tabac-hôtel-restaurant-
omeletterie

Tél. : 02 54 96 65 02
4-6 rue des Fosses
41 200 MILLANÇAY

SIRET 434 313 441 00017 - APE 551 A

William JOUBIER PEINTURE

VITRIERIE ENDUIT à L'ANCIENNE REVETEMENTS MURS et SOLS

4, Place de l'Eglise - 41200 MILLANÇAY
Tél: 02 54 96 22 30

CALENDRIER DES MANIFESTATIONS 2ème semestre 2015 MILLANÇAY ET INTERCOMMUNALITE

Du 4 au 19 JUILLET : Tournoi de tennis organisé par le TENNIS CLUB DE LA SOLOGNE DES ETANGS

13 JUILLET : Critérium cycliste de 19h à 21h00

13 et 14 JUILLET : Fête Nationale organisée par le COMITE DES FÊTES

14 JUILLET : Concours de pêche à 8h00 suivi d'un repas organisé par l'ÉTANG DES MILLANCOIS

14 JUILLET : Randonnée équestre à 8h00 suivie d'un repas organisé par LA PARC

13 AOÛT : Repas champêtre Salle des Fêtes et des Associations à 12h30 ENSEMBLE ET SOLIDAIRES

6 SEPTEMBRE : Fête du Sport

20 SEPTEMBRE : 2^{ème} Rallye rétro solognot organisé par la PARC

26 & 27 SEPTEMBRE : 36^{ème} Foire à la Citrouille organisée par le COMITE DES FÊTES

EN OCTOBRE : *Dans le cadre des manifestations « amies voix » organisées par la BIBLIOTHEQUE :*

- du 3 au 24 octobre : Exposition « si les Grimm m'étaient contés... »

- 9 octobre : SPECTACLE GRATUIT « La forêt des Grimm » de Nathalie KINIECIK

17 OCTOBRE : Soirée des bénévoles organisée par le COMITE DES FÊTES

18 OCTOBRE : Randonnée pédestre organisée par le CLUB DETENTE DE MILLANÇAY

6 NOVEMBRE : Assemblée Générale du COMITE DES FÊTES

11 NOVEMBRE : Cérémonie du 11 novembre à 11h00 organisée par la MAIRIE

19 NOVEMBRE : Concours de belote à la Salle des Fêtes et des Associations, ENSEMBLE ET SOLIDAIRES

21 NOVEMBRE : Soirée dansante à la Salle des Fêtes et des Associations organisée par la PARC

28 NOVEMBRE : Repas des Anciens, ENSEMBLE ET SOLIDAIRES

30 NOVEMBRE : Concours de belote, ENSEMBLE ET SOLIDAIRES

4 & 5 DECEMBRE : Téléthon organisé par le COMITE DES FÊTES

18 DECEMBRE : Fête de Noël organisée par l'amicale des écoles

24 DECEMBRE : Père Noël