

Rédéné

BULLETIN D'INFORMATIONS MUNICIPALES

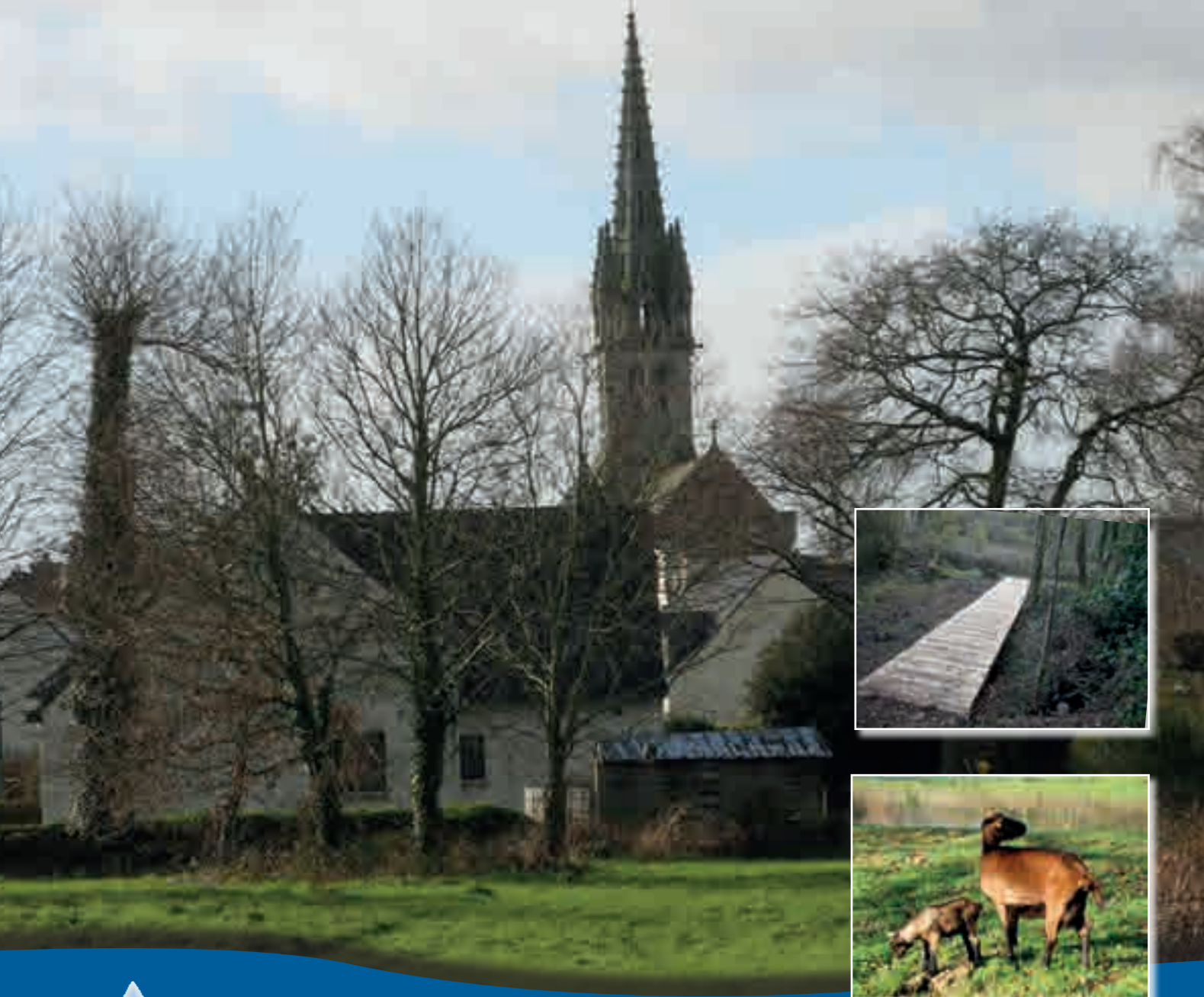

www.redene.fr

JANVIER 2016 N°65

Sommaire

p. 2 Le calendrier des manifestations

Tous les rendez-vous à ne pas manquer.

p. 3 Le mot du Maire

pp. 4 à 6 La vie communale

Les travaux, p. 4.

Projet, p. 4.

Cérémonie à Berluhec, p. 6.

Cérémonie du 11 novembre, p. 6.

p. 7 Vie locale

Les manifestations à venir, p. 7.

p. 8 Tarifs communaux

p. 9 Tarifs eau et assainissement

pp. 9 à 12 La vie locale

Intercommunalité - Goûter de retrouvailles, p. 9.

Repas du CCAS - Visite du Père Noël au restaurant municipal

Départ en retraite de Marie-Madeleine Brinquin, p. 10.

pp. 9 à 12 La vie locale

Colis de Noël - Les "3 Mousquetaires" de la pizza : pizza Fredo

Téléthon 2015 : une belle édition, p. 11

Deux sportifs à l'honneur, p. 12.

pp. 13 à 14 Environnement - urbanisme

Plan Local d'Urbanisme, p. 13.

Concours des maisons fleuries - Élagage des arbres

La crêperie au Bélier Noir - Nouveau pensionnaire aux Lagunes

Exposition sur le Plan Local d'Urbanisme, p. 14.

p. 15 La page lecture

Un auteur : Yvonne Chauffin - Un livre : une armure et des rêves, p. 15.

pp. 16 à 18 La vie de nos écoles

École publique du Marronnier, pp. 16 à 17.

École Notre Dame de Lorette, pp. 17 à 18.

p. 19 Vie locale

Espace détente par André Stéphan, p. 19.

p. 20 État civil, infos pratiques

Calendrier des Manifestations

FÉVRIER 2016

- Le 6 février : bal annuel Country Line Lovers.
- Le 13 février : répétition publique du bagad de Quimperlé.

MARS 2016

- Le 6 mars : salon du livre la Mouette Liseuse.
- Le 12 mars : carnaval.

AVRIL 2016

- Le 2 avril : Battle de danse hip-hop.
- Du 11 au 15 avril : festival RDN.
- Le 15 avril : concert RDN.

MAI 2016

- Le 27 mai : fête de fin d'année de Familles Rurales.
- Le 28 mai : soirée Dance live.

JUIN 2016

- Le 4 juin : loto de l'ESR.
- Le 12 juin : kermesse école Notre-Dame de Lorette.
- Le 18 juin : kermesse école du Marronnier.
- Le 25 juin : gala de Danse orientale.

JUILLET 2016

- Le 3 juillet : 6^{ème} Tracto Rétro.
- Le 10 juillet : fête de S^{te}-Marguerite.

Permanence des élus

Jean LOMENECH, Maire : le lundi et le samedi de 10h à 12h.

Lorette ROBERT-ROCHER, Adjointe chargée de la Vie Scolaire et de la Communication : le jeudi après-midi sur RV.

Laurent PORTIER, Adjoint chargé de la Voirie, Réseaux, Eau et Assainissement : le vendredi de 14h à 16h.

Anne-Claude PERROT, Adjointe chargée des Associations, de la Culture, Médiathèque et Espace jeunes : le mardi de 14h à 16h.

Jean-Louis MOREAUD, Adjoint chargé de l'urbanisme et de l'Environnement : le mardi de 10h à 12h.

Danielle LE DELLIOU, Adjointe chargée de la Solidarité, Action Sociale et Patrimoine : le mercredi de 10h à 12h.

Pierre COUEDELO, Adjoint chargé des Bâtiments, Constructions et Affaires économiques : le samedi de 9h à 11h.

RAPPEL :

Fonctionnement du restaurant municipal

Depuis la rentrée de septembre un nouveau mode de fonctionnement a été mis en place pour le restaurant municipal. Les familles peuvent désormais réserver

directement sur Internet les repas de leurs enfants. Une seule contrainte : penser à **réserver 15 jours à l'avance**. Ceci afin que les commandes de nourriture puissent être effectuées en adéquation avec les besoins et éviter le gaspillage alimentaire.



Le mot du Maire

Rédénoises, Rédénois,

Nous venons de vivre une année 2015 chargée en événements tragiques : tragiques pour les familles touchées, tragiques pour notre pays. Les attentats du 13 novembre dernier ont bouleversé nos consciences et renforcé nos doutes. Ils ont créé d'immenses élans de solidarité et de compassion mais aussi instauré une méfiance, une colère, un égoïsme et développé des amalgames néfastes. Ainsi que je l'ai souhaité lors du conseil municipal du 19 novembre dernier, nous devons rester unis pour être forts face à la menace du terrorisme.

Les résultats des élections régionales qui ont suivi ont été marqués par ces événements tragiques : il ne pouvait en être autrement. A nous élus, d'être convaincants par nos actions pour retrouver la confiance de nos concitoyens. La Région a une compétence essentielle : l'économie. C'est en étant performant dans le domaine de l'emploi que les Français retrouveront l'espoir et la confiance.

Quimperlé Communauté est devenue Communauté d'agglomération et va se doter de compétences nouvelles, notamment dans les domaines « eaux et assainissement ». Je souhaite que ces transferts se fassent dans des conditions équitables pour les communes. Cette année 2016 va être importante pour l'étude de ces dossiers très sensibles pour les élus et les usagers.

Notre commune de Rédéné est une commune vivante avec des projets pour tous. Au printemps, nous ouvrirons l'Espace Culturel du centre-bourg, dédié à la Médiathèque et à l'Atelier des Peintres. Ce sera un nouveau lieu de rencontre et de partage dont pourront profiter tous les Rédénois.

Notre commune est aussi riche de sa diversité. Elle doit redoubler d'exigence mais aussi de bienveillance. C'est le vœu que je vous adresse à tous en ce début d'année avec une intention particulière pour ceux qui sont dans la peine ou la difficulté.

**Bonne année à tous.
Bloavez mad**

Jean Lomenech

Vie communale

LES TRAVAUX

ÉCLUSE ROUTIÈRE RUE DE ROSBIGOT

Face à la vitesse excessive de certains automobilistes rue de Rosbigot, et afin d'améliorer la sécurité à proximité de l'Espace Jeunes, une écluse routière a été aménagée. La vitesse est désormais réduite de 50 à 30 km/h.

Réalisée par le SITC de la Région de Quimperlé.

Montant des travaux (H.T.):5359,10€



ASSAINISSEMENT AU CLUB CANIN

Le Club Canin est désormais raccordé à l'assainissement collectif. 157m de canalisations ont été nécessaires pour ces travaux réalisés au mois de novembre par l'entreprise Le Fer de Rédéné.

Montant des travaux: 10910€



DE NOUVEAUX ÉQUIPEMENTS À L'ÉCOLE DU MARRONNIER

En 2015, la Municipalité a décidé d'investir 3000€ dans l'équipement (et le renouvellement) informatique de l'école. Ainsi un vidéoprojecteur et 7 ordinateurs ont été acquis. D'autres acquisitions suivront très prochainement.

EN PROJET

EMPLACEMENT DE LA MAISON "DANIEL"

L'emplacement de cette maison démolie durant l'été 2014 est important dans le bourg.

Un projet de construction sera bientôt à l'étude.

Il s'agirait de réaliser des locaux commerciaux en rez-de-chaussée et des logements sociaux à l'étage réalisés par Habitat 29. Sept appartements pourraient ainsi être réalisés.

La surface dédiée à des commerces ou services serait de 360 m².

Le même type d'opération immobilière avait été réalisé en 2002 avec la construction de la boucherie et de la boulangerie et des logements au-dessus.



Vie communale

UN NOUVEAU FOUR AU RESTAURANT MUNICIPAL

Le four du restaurant municipal commençait à donner de sérieux signes de fatigue. Il a donc fallu songer à le remplacer.

Le choix s'est porté sur un four multifonctions à vapeur qui permet désormais au personnel de travailler aussi plus confortablement, les plats étant disposés à leur hauteur, et de gagner du temps dans les cuissons.

Montant de l'investissement : 12000€

ÉLECTRICITÉ À LA CHAPELLE STE-MARGUERITE

La Chapelle de Ste-Marguerite disposera prochainement de branchements électriques.

Il sera ainsi possible d'y organiser des manifestations (expositions par exemple).

RETROUVEZ TOUTES LES SORTIES AUTOUR DE CHEZ VOUS DANS VOTRE BOITE MAIL !

Vous souhaitez vous tenir informé de l'ensemble des manifestations du pays de Quimperlé ?

Concerts, sorties, expositions, randonnées, manifestations sportives ou culturelles...

Abonnez-vous à la newsletter hebdomadaire de l'Office de Tourisme Quimperlé Terre Océane et recevez-la chaque jeudi par mail. C'est simple et gratuit !

Saisissez votre email sur la page d'accueil du site Internet www.quimperle-terreoceane.com



Vie communale

CÉRÉMONIE À BERLUHEC

Déjà 71 ans... A Berluhec le 25 octobre 1944, des maquisards du Finistère et du Morbihan empêchaient les Allemands qui occupaient la Poche de Lorient de sortir. Entre Lorient, Guidel et Quimperlé eurent alors lieu de nombreux combats, comme ici. En 1994, la commune de Rédéné y édifia une stèle en mémoire des deux soldats tués : Louis Fiot et Joseph Le Saux.



Dernier survivant de ces combats, Gérard Hotte, âgé de 92 ans participait une nouvelle fois à cette commémoration le 25 octobre dernier.

«Les années passent et notre devoir est de garder intacte la mémoire des soldats tués ou blessés.

Nous sommes ici pour transmettre le message de paix et de liberté aux générations qui n'ont pas connu ces conflits. La route de la liberté a un prix. Ici à Berluhec, ces soldats ont largement contribué à le payer», a rappelé le Maire lors de cette cérémonie.

CÉRÉMONIE DU 11 NOVEMBRE

C'est en présence des anciens combattants et de nombreux élèves de l'École Notre-Dame de Lorette que s'est déroulée cette commémoration.



Après avoir lu des extraits de «Paroles de poilus» de Ronefer, les enfants ont interprété un chant : «Chanter la paix».



Vie locale

LES MANIFESTATIONS À VENIR

LE 6 MARS : LE SALON DU LIVRE "LA MOUETTE LISEUSE"

Ce sera la 4^{ème} édition du salon du livre «La mouette liseuse», organisé par le Lion's club Quimperlé, salle Jean-Louis Rolland. Parrain 2016: Firmin Le Bourhis auteur de nombreux romans policiers.

Un concours de nouvelles

Le thème de cette année est le «voyage dans le temps». ce voyage peut être physique ou métaphysique. La nouvelle doit contenir les mots suivants: engagement, lions, lire (conjugué ou non), mouette, plume et vol.

L'écrit ne doit pas contenir plus de 8 pages format A4 et

être présenté en caractères Times new roman taille 14 et interligne double. Une page de garde devra précéder la nouvelle et comporter les nom et prénom de l'auteur, ses date et lieu de naissance, ses coordonnées postales, téléphoniques et électroniques ainsi que le titre de la nouvelle. Une seule oeuvre par auteur qui doit être amateur et n'avoir jamais perçu de droits d'auteur.

Date limite des envois : 15 février 2016 à Lions club Quimperlé, concours de nouvelles, mairie de Baye - 44 route de l'Isle - 29300 BAYE.



Le nouveau logo de RDN Jeunes

LE 12 MARS : SIXIÈME ÉDITION DU CARNAVAL DE RÉDÉNÉ

Il aura pour thème "les films du grand écran" de Chaplin à Star Wars. Les idées ne manquent pas que ce soit pour les costumes ou la création de chars! Verrons-nous défilé une coccinelle, un bateau, la batmobile,... dans les rues rédénoises? Le service jeunesse souhaite être informé des différents chars présents lors de cette journée. Le programme de la journée s'étoffe mais on peut compter sur la présence des peintres du dimanche pour maquiller les enfants en début d'après-midi, des initiations au jonglage, une batukada pendant le défilé, la mise à feu du bonhomme carnaval. Pour le soir, repas (organisé par RDN Jeunes), suivi du bal et comme l'année dernière feu d'artifice pyrotechnique.

Vidéo carnaval 2015 : <https://youtube/Eb8hxPY0w3g>

DU 2 AU 16 AVRIL : RDN FESTIVAL

Le RDN Hip-Hop devient le RDN Festival. En effet, les jeunes ont décidé de garder une place au hip-hop mais aussi de s'ouvrir à d'autres cultures. L'événement aura lieu aux vacances de printemps et commencera par les battles de danses le samedi 2 avril avec l'après-midi du 2 VS 2 pour les moins de 17 ans et le soir 4 VS 4 avec des équipes de Bretagne et de Navarre.

Du lundi 11 au vendredi 15 avril, place aux initiations du graff, du slam, du parkour, du beatbox et du lightpainting (technique de prise photographique par la lumière). Encore une nouveauté cette année, il sera proposé aux adultes de participer à l'initiation graff le mercredi 13 et jeudi 14 de 19h à 21h. Enfin, cette programmation 2016 sera clôturée par la soirée concert avec "le collectif d'agitateurs de mots" (hip-hop/reggae), suivi par monsieur Roux (chansons françaises) et enfin Krismenn et Alem (kan ha/beatbox), quand la langue bretonne rencontre le beatbox.

Toutes les infos sur la page : <https://www.facebook.com/RdnFestival>



Lightpainting. D. Gallard

Graph



Parkour



Tarifs communaux

Lors de sa séance du 19 novembre 2015, le Conseil Municipal a voté à l'unanimité les tarifs communaux suivants pour l'année 2016 :

Photocopies :

- Recto format A4 : 0,15€
- Recto format A3 : 0,25€
- Recto verso format A4 : 0,25€
- Recto verso format A3 : 0,30€

Fax :

- Standard par page : 0,15€

Concessions au cimetière

- 15 ans (2m²) : 100€
- 30 ans : 200€
- 50 ans : 400€
- Colombarium (30 ans) : 500€
- Caverne pour 15 ans : 300€
- Caverne pour 30 ans : 600€
- Taxe dispersion des cendres (avec ou sans plaque) : 40€ net

Taxe fourrière gardiennage

Taxe de fourrière gardiennage les premières 48 heures dès le ramassage de l'animal : 100€

Les 24 heures suivantes : 50€ supplémentaires

Prêt du matériel communal

Prêt du matériel de sonorisation (réservé aux associations rédénéennes).

Caution : 160€

Prêt de vaisselle du restaurant municipal (réservé aux associations rédénéennes).

Caution : 160€

Tous ces tarifs sont identiques aux tarifs 2015.

Tarifs de location des salles communales.

Les tarifs restent inchangés sauf pour la location de salles par les loueurs, particuliers et entreprises non résidents de la commune.



Salles	TARIFS	TARIFS	TARIFS RÉDÉNÉ		TARIFS EXTÉRIEURS	
	Obsèques En euros	Entreprises En euros	(Particuliers) En euros		(Particuliers et entreprises) En euros	
	(Uniquement en ½ journée)	(Uniquement en ½ journée)	Journée / soirée	Caution	Journée / soirée	Caution
TY Douar 100 pers. debout 60 pers. assises (Vins d'honneur repas interdits)	60,00	140,00	140,00	400,00	300,00	400,00
Ty Mor 100 pers. debout 60 pers. assises (Vins d'honneur repas interdits)	60,00	140,00	140,00	400,00	300,00	400,00
Ty Coat 100 pers. debout 60 pers. assises (Vins d'honneur – buffet sans cuisine)	60,00	140,00	140,00	400,00	300,00	400,00
Jean-Louis ROLLAND Petite salle + bar Grande salle + bar + scène Office (Occupation totale : salles + office)			170,00 350,00 130,00 450,00	400,00 700,00 300,00	300,00 500,00 200,00 700,00	400,00 700,00 300,00

Tarifs eau et assainissement

Les tarifs restent inchangés pour 2016 (vote du Conseil Municipal du 19 novembre 2015).

Eau - consommation :

- Abonnement 58,00€ HT
- Consommation d'eau (de 0 à 300 m³) 1,20€/m³ HT
- Consommation d'eau (au-delà de 300 m³) 0,90€/m³ HT

Eau - branchement :

- Réalisation/travaux 1 100€ HT
- Extension au-delà de 5 m linéaires 25,00€ le ml supp.
- Ouverture/fermeture d'un branchement 31,00€ HT

Fin de contrat au 31 décembre 2015 avec la société Véolia pour la gestion des poteaux incendie. Transfert à la régie de Quimperlé.

Tarifs assainissement 2016

- Abonnement : 60,00€ HT
- Volume rejeté : 1,20€/m³ HT

Participation pour l'assainissement collectif

Construction nouvelle : 2 050,00€ HT

Confection et pose d'un regard de branchement : 600,00€ HT

Tous les travaux supplémentaires seront à la charge du pétitionnaire.



SERVICE DES EAUX

Gestion des abonnés - tél. : 02 98 96 37 46

Astreintes 7j/7 et 24h/24 - tél. : 06 84 79 24 66

Vie locale

INTERCOMMUNALITÉ

Depuis ce 1^{er} janvier, adieu COCOPAQ, bonjour Quimperlé Communauté !

En effet, notre Communauté de Communes remplissant les conditions pour passer en Communauté d'Agglomération, le Conseil Communautaire a voté fin 2015



cette évolution. Avec à la clé, sans doute, une dotation d'État plus importante.

La récente loi NOTRe, fait évoluer les intercommunalités en leur imposant de nouvelles compétences.

Quimperlé Communauté les avaient déjà hormis les compétences eau et assainissement qui devront être effectives au plus tard le 1^{er} janvier 2020.

Des études vont être entreprises dans ce sens avec les différentes communes afin de respecter cette échéance.



GOÛTER DE RETROUVAILLES

Le Lion's Club de Quimperlé organise un goûter le dimanche 22 mai à partir de 14h à la salle Jean Moulin de Bannalec.

Cette rencontre est ouverte aux résidents de Quimperlé Communauté âgés de 80 ans et plus afin qu'elles

puissent vivre un temps fort de rencontres : anciennes connaissances ou occasion d'en faire de nouvelles.

Les fiches d'inscription seront disponibles en mairie de Rédéné.



Vie locale

REPAS DU CCAS

Invités pour un repas festif le 26 septembre, les Rédénois de plus de 70 ans ont apprécié le traditionnel menu concocté par Anne-Marie et Sophie.

De nombreuses chansons ont égayé ce déjeuner et rappelé à chacun des souvenirs. Ce repas annuel est organisé par les membres du CCAS, qui en assurent le service avec le concours des jeunes bénéficiaires de la bourse au permis de conduire.



VISITE DU PÈRE NOËL AU RESTAURANT MUNICIPAL

Le 17 décembre, le personnel du restaurant municipal n'a pas failli à la tradition en invitant le Père Noël.

Petits et grands ont apprécié bien sûr sa visite, et particulièrement les chocolats qu'il apportait dans sa hotte!



DÉPART EN RETRAITE DE MARIE-MADELEINE BRINQUIN

Après 47 ans d'activité, Marie-Madeleine Brinquin a décidé de céder son café.

En octobre, Angélique Le Flécher a donc repris le commerce non sans lui avoir fait subir quelques transformations.

Bonne retraite à Marie-Madeleine et bienvenue «Angy»!



Marie-Madeleine Brinquin



Angélique Le Flécher

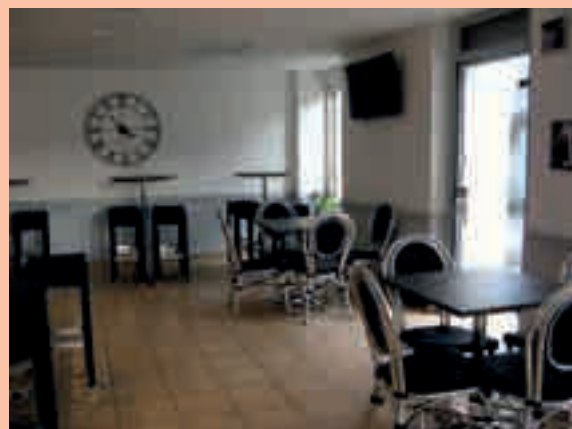

Un nouveau look
chez «Angy»

Vie locale

COLIS DE NOËL

Comme chaque fin d'année, les membres du CCAS sont allés rendre visite aux résidents de la MAPA d'Arzano et de Bois Joly. L'occasion d'un moment de partage autour du goûter.

Nos anciens vivant toujours à domicile à Rédéne ne sont pas oubliés et reçoivent également un colis de Noël et un calendrier illustré par différents paysages rédénais.



TÉLÉTHON 2015 : UNE BELLE ÉDITION

Record battu : 11 250 € remis à l'AFM !

Une nouvelle fois les Rédénais ont été généreux en participant aux différentes manifestations organisées autour du Téléthon.

Point d'orgues de cette journée du 5 décembre : les Foulées rédénaises. Des courses qui attirent chaque année un peu plus de compétiteurs sur des distances de 8,100 et 15,700 km. Les marcheurs et les enfants ne sont pas oubliés et ont également des courses dédiées.

Le public nombreux a également apprécié l'exposition de véhicules anciens, les balades en calèche, les démonstrations de danses orientales et country... Et bien sûr le repas pour clôturer cette journée très conviviale.

La veille, les Gabiers d'Artimon avaient donné un concert et l'ESR organisé un tournoi de foot en salle pour les adultes, sans oublier la vente de boudin proposée par la boucherie de Frank.

Rendez-vous en décembre pour battre un nouveau record !

LES « 3 MOUSQUETAIRES » DE LA PIZZA : PIZZA FREDO

Après quelques mois de fermeture, le local de pizzas à emporter a trouvé de nouveaux acquéreurs. Frédéric Monpas, Stéphane Le Quintrec, Antoine Jarmet vous accueillent du mardi au dimanche de 18h à 21h (22h le week-end). Ils peuvent aussi se déplacer pour tout événement (associatif, familial).

Réservations au :
02 98 96 17 21



Vie locale

DEUX SPORTIFS À L'HONNEUR

Alexandra HUMBERT

On ne compte plus les titres d'Alexandra Humbert en sports martiaux! Elle est aujourd'hui au niveau national judo et international jujitsu.

Résultats judo saison dernière

Championne départementale en judo - 48 kg, vainqueur de la coupe régionale et participation au championnat de France D2 international de Paris.

Résultats jujitsu : championne régionale, 3^{ème} au tournoi international en Allemagne, vainqueur du tournoi international de Paris, Elle a terminé 3^{ème} au championnat d'Europe aux Pays-Bas et 7^{ème} au championnat du monde en Thaïlande. Membre de l'équipe de France.

Club : Rédéné Judo, créé en 2003, 80 licenciés aujourd'hui. Cours le jeudi de 17h15 à 21h30. Judo, jujitsu, taïso, chanbara. À partir de 4 ans. Certains jeunes judokas sont de niveau national jujitsu (Morgan Poitrenaud, Adrien Dugas) d'autres régional judo et jujitsu (Martin Symphorien, Dorian Lavoine, Franck Lavoine, Quentin Zaouter, Mathis Kervadec, Mari-Wenn Picarda).



Les élèves des 1^{er} et 2^{ème} cours.



3^{ème} cours de judo et taïso.

Julien LECLERCQ

C'est en cyclo-cross que Julien Leclercq s'illustre depuis quelques temps.

Julien a pris sa première licence de cyclisme à 6 ans. A 14 ans il se spécialise en cyclo-cross. Il est actuellement licencié à «l'Étoile Cycliste Quévenoise».

Le 10 décembre dernier sur les dunes de Kerlouan (près de Brignogan au nord de Brest) il remporte le titre de Champion de Bretagne junior.

Une victoire qui lui permet d'accéder au championnat de France un mois plus tard. Il termine 4^{ème} du podium.

Un grand bravo à notre jeune champion!"

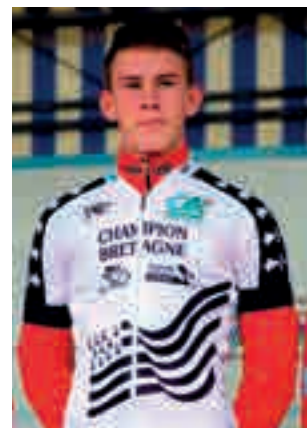

Environnement - Urbanisme

PLAN LOCAL D'URBANISME

Une première réunion publique du PLU (Plan Local d'Urbanisme) s'est tenue le lundi 28 septembre Salle Jean-Louis Rolland à Rédééné.



L'objet de cette réunion était de présenter aux habitants la démarche entamée.

Le bureau d'études choisi pour accompagner la commune dans la révision du POS en PLU a :

- dans un premier temps présenté ce qu'était un Plan Local d'Urbanisme, les principales lois et documents supra-communaux avec lesquels le PLU doit être en conformité ou en compatibilité
- dans un second temps présenté le diagnostic territorial de Rédééné.

Ce diagnostic territorial, véritable état des lieux de la commune a permis de détailler ses forces, ses faiblesses et ses spécificités. Les conclusions tirées des différentes analyses (socio-démographique, urbaine, économique, environnementale, patrimoniale,...) ont servi de fils conducteurs pour l'élaboration, par les élus, du Projet d'Aménagement et de Développement Durables (PADD).

Le PADD, présenté en 2^{ème} partie de réunion, précisait les grandes orientations d'aménagement et d'urbanisme rappelées ci-après :

- Maîtrise du développement urbain en privilégiant le renforcement de la centralité du bourg pour limiter la consommation foncière agricole.



- Construction de nouveaux logements et équipements en réponse à la croissance de la population et en favorisant la mixité générationnelle et sociale.

- Un développement économique soutenant d'une part les commerces et services de proximité, et d'autre part accueillant de nouvelles entreprises industrielles et artisanales dans les zones d'activités existantes.



- Maintien de l'identité rurale de Rédééné par la reconnaissance d'une agriculture très présente, forte et diversifiée, en encourageant les conditions de sa pérennité.

- Protection et mise en valeur des paysages et du milieu naturel, notamment bocager avec la conservation des haies plantées et des boisements pour le maintien de continuités écologiques vertes et bleues.

- Protection et mise en valeur du bâti ancien présentant un intérêt architectural et/ou patrimonial ainsi que du petit patrimoine rural (fours à pain, fontaines, puits, lavoirs).

Voilà quelques-uns des principaux thèmes qui constituent le Projet d'Aménagement et de Développement Durables, et dessinent une évolution de la commune pour les 10 ans à venir.

RAPPEL :

Inventaire du patrimoine bâti en zone agricole ou en zone naturelle.

Dans les zones agricoles et naturelles les bâtiments actuellement non destinés à l'habitation, comme les granges, les étables, les remises... et qui sont représentatifs de l'architecture paysanne traditionnelle (bâti ancien, murs en pierre), à l'avenir ne pourront être transformés en maison d'habitation que s'ils ont été inventoriés.

De plus, le changement de destination, d'agricole vers habitation, ne devra pas compromettre l'activité ou la qualité paysagère du site environnant, et le bâtiment devra être desservi par des réseaux de capacité suffisante pour accueillir de nouveaux habitants.

Les propriétaires possédant de tels bâtiments en zone agricole ou en zone naturelle sont expressément invités à venir en mairie retirer un formulaire d'inventaire.

Environnement - Urbanisme

CONCOURS DES MAISONS FLEURIES

Catégorie 2 (jardins visibles depuis la rue) :

- 1 - M. et M^{me} Perron (La Grenouillère)
- 2 - M^{me} Maryannick COLOMBERT (rue TyLann)
- 2 (ex-aequo) - M^{me} Armelle RIO FLATRES (rue du Croëziou)
- 4 - M^{me} Nicole MOREAU

Catégorie 4 (fleurissement des talus) :

- 1 - Madame Émilienne SCELO (résidence de la Fontaine)
- 2 - Madame Évelyne ZAOUTER (Kergoff)

Catégorie 6 (exploitation agricole) :

- 1 - Madame A-Marie THIERY (Kerrourien)



LA CRÊPERIE AU BÉLIER NOIR

La Crêperie Au Bélier Noir a remporté le 1^{er} prix dans la catégorie 1 (établissements recevant de la clientèle touristique: hôtels, restaurants...)



NOUVEAU PENSIONNAIRE AUX LAGUNES

Mouquette, la chevrette introduite cet été (don du GAEC Namohic d'Arzano) sur le site des lagunes a donné naissance le 8 décembre à un ravissant chevreau: Lulu.

Ce nouveau locataire cohabite également avec deux moutons d'Ouessant, Freddy (le plus gros) et Roux. Ces moutons ont été donnés à la fin de l'été par Mmes Lozachmeur et Juray.

Un grand merci à tous ces donateurs qui permettent d'enrichir la vie animale sur ce site de promenade très prisé des familles.



ÉLAGAGE DES ARBRES

En cette période hivernale, pour la sécurité, la sûreté, ainsi que la commodité de passage, nous rappelons aux propriétaires d'arbres bordant les voies communales, l'importance et le devoir citoyen d'élaguer les branches de toutes les plantations empiétant sur la voie publique.

En effet, de nombreux problèmes peuvent survenir :

- lors du passage des cars de ramassage scolaire,
 - pour l'alimentation aérienne électrique,
 - pour l'alimentation du réseau France Télécom,
- et bien évidemment pour la sécurité routière.

Un arrêté municipal sera pris prochainement.



EXPOSITION SUR LE PLAN LOCAL D'URBANISME

Une exposition, en six panneaux, montrant la démarche d'élaboration du Plan Local d'Urbanisme (PLU) sera installée dans le hall de la mairie en janvier 2016.

Cette exposition accessible aux heures d'ouverture habituelles de la mairie reprendra les différents aspects du diagnostic territorial de la commune et présentera le Projet d'Aménagement et de Développement Durable pour les 10 prochaines années.

La page lecture

UN AUTEUR : YVONNE CHAUFFIN

Née à Lille le 26 mars 1905, Yvonne Chauffin est particulièrement connue à Rédéné (une rue de Kerfleury porte d'ailleurs son nom). Elle vécut jusqu'à 17 ans en Égypte où travaillait son père. Catholique elle était très attachée au rapprochement islamo-chrétien.



Pour son livre «Le voyage de Tobie» (1955), elle fut récompensée en 1956 par le Grand prix de Littérature catholique.

Elle écrivit également «La Marion du Fauët» (1960) qui relate l'histoire vraie de Marie-Louise Tromel, chef de bande et bandit de grand chemin de la région du Fauët au XVIII^{ème} siècle.

Propriétaire du château de Berluhec, elle y reçut de nombreuses personnalités du monde des lettres dans les années 1930.

Elle est décédée le 6 décembre 1995 à Caudan.

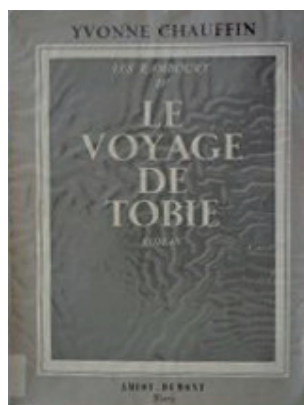

UN LIVRE :

UNE ARMURE ET DES RÊVES

Un livre de Philippe CARRER, édité par Coop-Breizh en juin 2015.

Né à Rennes en 1928, d'un père finistérien (Audierne), Philippe Carrer fit ses études de médecine à Bordeaux.

Psychiatre des hôpitaux il a fait une longue carrière hospitalière de chef de service à Rouen puis les vingt dernières années à Quimperlé. Il est à l'origine du service de psychiatrie de l'Hôpital général (Kerglanchar).

Il est titulaire d'un DEA de civilisation de la Bretagne et fut pendant de longues années responsable de la section «Anthropologie médicale» de l'Institut Culturel de Bretagne.

Il a écrit de nombreux ouvrages d'ethnopsychiatrie sur les dépressions, suicides, addictions rencontrées en Bretagne et des ouvrages historiques parmi lesquels «Ermengarde, l'autre duchesse de Bretagne» et «Folies et déraisons en Bretagne d'antan».

«Une armure et des rêves» est son premier roman.

L'histoire : Bili du Pallet, neveu du philosophe Abélard, trace comme il peut son chemin dans ce XII^{ème} siècle de renaissance intellectuelle et artistique et dans une Bretagne en proie à l'hérésie d'Eon de l'Étoile puis déchirée par la guerre civile et enfin piétinée par le roi anglais Henry II Plantagenet.



Combattant fidèle entre tous dans les armées des princes bretons Hoël et Conan, amoureux pathétique d'Olwenn et d'autres, il chevauche par monts et par vaux où son destin le mène. De Bretagne où il revient toujours, Bili part pour l'Occitanie, l'Écosse, l'Espagne chrétienne ou la Terre Sainte.

L'épée à la main, en prison, en pèlerinage ou dans ses vignes du comté de Nantes, Bili encaisse les coups du sort sans se laisser abattre, confiant en Dieu et en son étoile.

La Vie de nos Écoles

ÉCOLE PUBLIQUE DU MARRONNIER

NAVIGUER

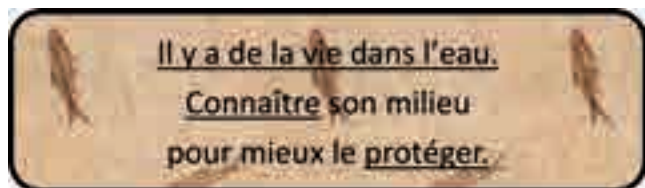

Les élèves de la classe de CM2 se sont présentés à l'embarquement au Centre Nautique de Beg Porz à Moëlan-sur-Mer pour un cycle voile sur catamaran.

Les séances d'octobre ont permis aux enfants de découvrir le maniement de ces bateaux, de respecter le matériel et l'environnement, de travailler en équipage en se répartissant les différentes tâches lors des manœuvres.

Au printemps, les élèves poursuivront leurs apprentissages sur plusieurs sorties.



SAVOIR

Les CE1 et CM1 ont accueilli une animatrice de l'association Natur'au fil.

Elle leur a expliqué le cycle de l'eau (du nuage à la mer).

Les enfants ont pu travailler sur la notion du bassin versant et ont également réalisé plusieurs petites maquettes, allant ainsi de la source au fleuve.

Ce travail sera poursuivi au cours de l'année, par des animations et sorties sur le terrain (visite d'une station d'épuration, des lagunes de Rédéné) et aura pour but de sensibiliser les enfants au respect de l'eau et à la protection de la qualité de l'eau.



DÉCOUVRIR

Les classes de grande section/CP et CM1 se sont rendues à Concarneau pour visiter le Marinarium et le musée de la pêche.

Au Marinarium, les élèves ont pu observer des homards (de



CONNAÎTRE

Les CE1 et les CE2 se sont rendus à Lorient pour découvrir les ports de Lorient et effectuer une traversée de la rade.

Les enfants ont parcouru le port de pêche pour comprendre le circuit du poisson depuis le filet jusqu'au magasin, et découvrir les principales espèces capturées. Ils ont aussi effectué une sortie en bateau de Lorient à Locmiquélic où ils ont reconnu le port militaire, le port de commerce, ses cargos, ses grues, ses cuves et les marchandises qui y transitent, le port de pêche, les ports de plaisance ainsi que la base sous-marine et le pôle course au large avec les grands voiliers.



La Vie de nos Écoles

l'œuf à la taille adulte) ainsi que des seiches, des hippocampes et bien d'autres poissons. La scientifique a aussi abordé la protection du milieu marin.



Au musée de la pêche, il s'agissait de la découverte de différents bateaux selon les époques et les techniques de pêche ainsi qu'un chalutier en y découvrant la vie à l'intérieur.

ÉCOUTER ET SE QUESTIONNER

A la bibliothèque municipale, M^{me} Lombardi a présenté aux élèves de maternelle la sélection «Dis-moi ton livre» 2015: «Ti cho l'artichaut, cache-cache, le loup est un loup pour l'homme, un monstre à chaussettes».

En fin d'année, les enfants participeront au festival «Rêves d'océans» sur le thème du voyage.



ÉCOLE NOTRE-DAME DE LORETTE

L'HISTOIRE

«Oyez, oyez... Tout au long de l'année, les différentes classes entreprennent un long voyage dans le temps... du Moyen-Age»



Ce premier trimestre a permis aux élèves de maternelle de se familiariser avec l'univers des seigneurs et des chevaliers tandis que les 4 classes primaires ont découvert la vie paysanne aux alentours de l'an 1000 en visitant un village reconstitué à Melrand avant de se plonger dans la littérature avec le roman de Renart. La période 2 verra la mise en place d'une « semaine Moyen-Age » avec l'organisation d'un banquet salle J.L. Rolland.



La Vie de nos Écoles

LA NATURE

« Quand nous aurons mangé la planète... Que nous restera-t-il? ... »

Voilà la question à laquelle toutes les classes ont réfléchi après la lecture de ce magnifique album alors que les grands de ce monde se réunissaient à Paris. La conclusion est qu'il incombe à chacun d'agir selon sa mesure. Parents et enfants se sont engagés à semer des graines de vie et à les faire germer au quotidien.



Le recueil des engagements...



DES AMIS EN HAÏTI

Depuis une trentaine d'années, l'école entretient des liens d'amitié et de solidarité avec l'école d'Altagrâce à Port au Prince. Au mois de juillet, Navand, un élève nous écrivait : « Merci pour tout ce que vous faites... Grâce à vous beaucoup d'enfants ont eu la joie d'entrer à l'école pour apprendre ».

En septembre, M.H. Jaouen, Finistérienne, en Haïti depuis 6 ans, nous a fait le plaisir d'une visite. A travers un petit film, nous avons pu constater que la reconstruction de l'école – détruite par le séisme de 2010 – est quasiment achevée.



LA FRATERNITÉ

200 messages de paix et de lumière ont été expédiés par les élèves quelques jours avant Noël.



LES CRÊCHES

Préparer Noël, développer l'imagination et la créativité, motiver l'ensemble de la communauté éducative, tels

étaient les principaux objectifs de ce projet « crèches ». Pari réussi puisque 46 crèches étaient exposées lors de la soirée du 11 décembre, réalisées par les élèves mais aussi les familles et installées dans les classes, les couloirs, le hall, le préau et même dans le bac à sable. « Il y en avait de plusieurs matières : en bois, en tricot, en terre cuite, en plastique, en carton, en Légo, en coquillage... Il y en avait de toutes les tailles : des petites faites dans un pot de Nutella, ou dans une boîte d'œufs ; il y en avait de très grandes construites en bois. Une crèche était même installée dans un vase », explique un groupe d'élèves.



« Et quelle belle et bonne ambiance ce vendredi soir dans l'école transfigurée par l'événement », ajoute un parent.

EN PERSPECTIVE

- Sortie à Melrand et à Suscinio pour les maternelles
- 3 jours au Puy du Fou pour les élèves de CP et CE1
- Une semaine en Aveyron pour le cycle 3.

Vie locale

ESPACE DÉTENTE PAR ANDRÉ STÉPHAN

MOTS CROISÉS ADULTES



HORIZONTALEMENT

- I) Ragoût de bœuf aux oignons - Ficelas.
- II) Génie de l'air - Réfléchissant.
- III) Éculée - Passé récent.
- IV) Mêlée ouverte - Sinéophile?
- V) Affluent du Danube - En forme d'œuf - On peut y retirer son courrier.
- VI) Pronom familial - Confession - Poste de guet.
- VII) Nid de taupes - Défraîchi.
- VIII) Préfère Robert à la rousse - Cabaret - La 165 relie Nantes à Brest.
- IX) Les Cyclades ou les Sporades - Midi en est le roi.
- X) Pruneau peu digeste - Permet d'obtenir des copies conformes.
- XI) Club phocéén - Mouvement de foule - Gourmand.
- XII) Chevalier - Fragment - Poussés.
- XIII) Regimbera - Étroitement lié.

VERTICALEMENT

- 1) Se croque sous l'orme - Un homme d'écoute.
- 2) Optimale - Porte-plume - Soit.
- 3) Déchet - A le mauvais œil.
- 4) Examen - Possède - Immeuble.
- 5) Pays où l'on se sent bien quand ça ne tourne pas rond - Devoir quotidien de scout.
- 6) Intervalle - L'adresse du PC - On aimerait rouler dessus.
- 7) Baby-sitter - Une sorte d'illumination.
- 8) Çajoleur - Passa, selon Pierre Dac, "de l'eau de Vichy à l'eau de Cologne".
- 9) Étalon jaune - Ancien État d'Europe - Préposition.
- 10) Ville de Géants - Sans retenue.
- 11) Roi des zones - A vouloir le vivre on le tue.
- 12) Cancre - Petit pain - Pareils.
- 13) Moins elle a d'effets, plus elle en produit.

MOTS CROISÉS JUNIORS - TROUVE 15 NOMS D'OISEAUX.

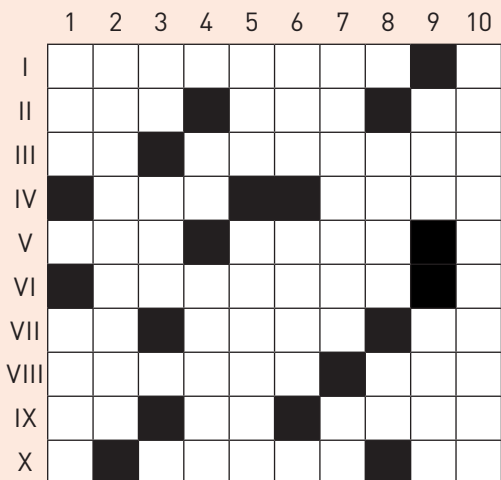

HORIZONTALEMENT

- I) Cet oiseau mélodieux fréquente bois et jardins.
- II) Moitié d'autour - Contesta - Marque la surprise.
- III) Note - Coureur des pampas.
- IV) La Laita en est une - Elles cacardent.
- V) Rapace nocturne - Mâle de l'oie.
- VI) Cet échassier est le symbole de l'Alsace.
- VII) L'acidité de l'eau - Rush - Démonstratif.
- VIII) Comme le peuple des oiseaux - Perroquet.
- IX) Celui de la seiche plaît au canari - Distingué - Coureur australien.
- X) Petit chanteur jaune verdâtre - Ancien.

VERTICALEMENT

- 1) Grand oiseau marin - Il aime se pavaner.
- 2) Les plus grands oiseaux actuels.
- 3) Tête d'urubu - En ce lieu.
- 4) Défi puéril - Plus appréciée que le merle.
- 5) Grande école - Comme un jeune chat.
- 6) Supporte la quille - Une ville réputée pour ses pruneaux.
- 7) Ce grand canard affectionne les vasières - Préposition.
- 8) Oiseau sans queue - Entre minuit et midi.
- 9) Imite la chouette - Invente.
- 10) Moineaux, corbeaux, étourneaux...

SOLUTION DU BULLETIN DE AOÛT 2015 (N°64)

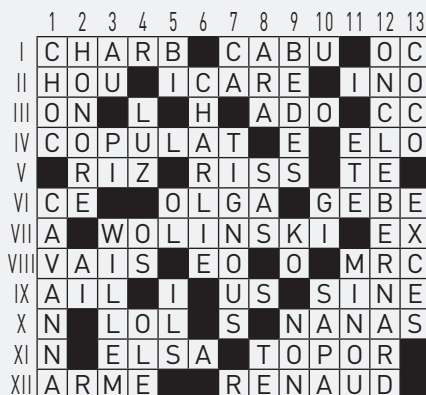

ADULTES

JUNIORS



État civil, Infos pratiques

ÉTAT CIVIL

23 NAISSANCES, DONC :

- 30 juin 2015.....Maxence LUCAS, Kerdoussal
- 19 juillet 2015.....Titouan LAVIGNE, 8 rue des Hêtres
- 21 juillet 2015.....Gaëtane MILLET GUILLOU, 25 Kernaret
- 22 juillet 2015.....Camille CONAN, 2 pont Kergloirec
- 29 juillet 2015.....Ylann PORHEL, 11 rue des Korrigans
- 4 août 2015.....Titouan STEPHANO, 8 Le Marais
- 13 août 2015.....Andréa GUILLOT, 1 lot. Les Criquets
- 14 août 2015.....Azénor LE GAL LAUZE, 7 rue du Malèze
- 26 août 2015.....Alan RANNOU, Rospernes
- 2 septembre 2015.....Liam SAM MAHE, 6 Keriazio
- 12 septembre 2015.....Léo TIERCELIN, 3 clos des Pommiers
- 12 septembre 2015.....Elen TREGUIER, 1 Kerdudal
- 16 octobre 2015.....Loevan PRAT, 10 rés. des Camélias
- 26 octobre 2015.....Adèle HELLEGOUARCH, Rospernes
- 6 novembre 2015.....Brayan COURTET, 11 rue de la Libération
- 10 novembre 2015.....Eden FORTINI, L'Hôpital Percé
- 17 novembre 2015.....Mylan ROYANT, 21 rue du Malèze
- 27 décembre 2015.....Clément MONGEREAU, 10 rue des Bocages
- 27 décembre 2015.....Awen LE MOING, Guéros

6 MARIAGES :

- 4 juillet.....Hélène GRAVINA, maître auxiliaire
Mickaël OLLIVIER, ouvrier d'usine,
Lanvénegen (56)
- 8 août.....Coralie GOUADEC, aide-soignante
Wilfrid DULONG, conducteur routier
6 rue du Penty
- 29 août.....Nelly FOURNIER, intérimaire
Denis PETITIMBERT, ouvrier Lann
Gadoué
- 19 septembre.....Marianne GUERDER, aide-soignante
Vincent ROBERT-ROCHER, jardinier golf,
2 rue de Rosbigot
- 19 septembre.....Corinne MARSCHAL, préparatrice
pharmacie Pierre PATUREAUX, pilote
51 Le Cosquer Kerlibouzec
- 19 décembre.....Sandra VILLARD, mère au foyer
Cyril GENNARI, militaire 2 lot. de Mongardi

8 DÉCÈS :

- 4 juillet.....Pierre DANIEL, 93 ans, Kerdudal
- 3 août.....Joseph DANIEL, 86 ans, Kervavéon
- 31 octobre.....Dominique CAILLAUX, 71 ans,
2 imp. des Nénuphars
- 12 novembre.....Alice CORNOU, ép. PRIMA, 88 ans,
Kervalzé
- 17 novembre.....Yves COQUEBERT de NEUVILLE, 76 ans,
Domaine de ROSGRAND
- 23 novembre.....Robert PRIMA, 93 ans, Kervalzé
- 3 décembre.....Jeanne LE ROUX, veuve LE GUILY, 87 ans,
5 rue du Stade
- 3 décembre.....Louisette LE GAL, veuve NIGEN, 95 ans

INFORMATIONS PRATIQUES

MAIRIE

Tél. 02.98.96.70.44 – Fax 02.98.96.74.85

Site internet : <http://www.redene.fr>

Heures d'ouverture : du lundi au vendredi de 8h45 à 12h15
et de 13h30 à 17h30

Le samedi de 9h à 12h15

GARDERIE SCOLAIRE

Garderie Place de l'Église (primaire) Tél. 02.98.96.75.68

Garderie Rue du Penty (maternelle) Tél. 02.98.96.75.83

Heures d'ouverture : Matin de 7h15 à 8h50

Soir de 16h30 à 19h

TRANSPORT SCOLAIRE

S'adresser à TBK au 02.98.96.76.00

MÉDIATHÈQUE

Rue du Penty - Tél. 02.98.96.71.88

Heures d'ouverture : le mardi et le vendredi de 16h30 à 18h30

Le mercredi de 10h à 12h et de 14h à 16h

Le samedi de 10h à 12h

ORDURES MÉNAGÈRES

Ramassage hebdomadaire : le jeudi

Tri sélectif : le mercredi

Verres : le Bourg, le Croëziou, Ty-Nevez-Cortiou,
bas de Rosbigot, Kerfleury

Déchetteries : Kervidanou (Quimperlé) – Rosgodec (Locunolé)

SERVICES

Pharmacie DES FOUGÈRES,.....Tél. 02.98.96.73.54
Le Croëziou

Infirmières :

A. KERMEUR, F. CHARPENTIER et P. BEQUARD,.....Tél. 02.98.96.70.81
Route du Croëziou

Kinésithérapeutes :

D. FEVRIER et F. THAUVIN,.....Tél. 02.98.96.75.69
1, rue des Écoles

ADMR Ellé-Isolé,.....Tél. 02.98.96.25.91
(TRÉMÈVEN)

EMMAÛS,.....Tél. 02.98.96.18.13
Les Trois Pierres (<http://www.emmaus-redene.com>)

SECOURS POPULAIRE.....Tél. 02.98.35.00.65

POMPIERS.....18

SAMU-SMUR.....15

GENDARMERIE.....17

GENDARMERIE (ARZANO).....Tél. 02.98.71.74.29

GENDARMERIE (QUIMPERLÉ).....Tél. 02.98.96.00.58

CENTRE ANTI-POISON (RENNES).....Tél. 02.99.59.22.22

SERVICE DES EAUX.....Tél. 02.98.96.37.46

AGENCE POSTALE.....Tél. 02.98.96.74.41

PRESBYTÈRE Quimperlé.....Tél. 02.98.96.03.94

CORRESPONDANTS DE PRESSE

LE TÉLÉGRAMME (Cathy Chaze).....Tél. 02.98.96.72.86

OUEST FRANCE (Yvon Le Pabic).....Tél. 06.08.03.01.18