



PLOUIDER

Bulletin municipal n° 31
Janvier 2012



Dossiers

- Conseil municipal
- Infos pratiques
- La vie de la commune
- Les associations

Mairie de Plouider - Place Saint-Didier - 29260 PLOUIDER - Tél. 02 98 25 40 59
E-mail: plouider-mairie@wanadoo.fr



Le mot du Maire



L'année 2011 a été marquée par des événements tragiques.

Le Japon a connu une catastrophe naturelle majeure. Les conséquences de ce séisme sont multiples. Au terrible bilan humain s'ajoute l'accident nucléaire.

Le début d'année a également été marqué par les révolutions en Afrique du Nord et au Moyen Orient.

L'Europe doit faire face à une crise économique et sociale sans précédent. Elle se traduit par des manifestations importantes dans certains pays.

La France partiellement épargnée pour l'instant, se doit de prendre des mesures draconiennes. Les collectivités sont nombreuses à être confrontées à des difficultés financières.

Dans ce contexte difficile, PLOUIDER a tiré son épingle du jeu : les réalisations se sont poursuivies de manière régulière et les promesses électorales de 2008 se réalisent conformément aux prévisions :

- réalisation de la rue de Pen Ar Valy
- achat de la maison Premel-Cabic puis sa démolition
- mise au norme de la station d'épuration
- ravalement de la mairie
- mise en place du site internet
- acquisition de terrains pour un lotissement communal

Je remercie tous ceux, élus et personnel, qui ont leur part dans la mission qui leur est dévolue et dans chacune des réalisations communales.

C'est le fruit d'un travail collectif de qualité, accompli à mes côtés en parfaite harmonie avec la majorité du conseil municipal.

S'agissant des équipements communaux 2012, les conseillers municipaux étudieront en particulier l'aménagement de la salle Espace Rencontres et la construction de la bibliothèque – médiathèque.

Une évaluation financière est en cours.

Celle-ci nous permettra de mesurer l'impact sur les finances communales et de décider en conséquence.

Bonne année à vous tous et à vos proches, tant sur un plan professionnel que personnel et familial.

BLOAVEZ MAD D'AN HOLL

Jérôme RONVEL

Conseiller Général, Maire de Plouider



Sommaire

- | | |
|--|---|
| • Conseil municipal : | • Infos pratiques.....p. 18 |
| - Le compte rendu des commissionsp. 3 à 13 | • La vie de la commune.....p. 19-20 |
| - Le budgetp. 14-15 | • Le coin des artistesp. 21 |
| • Citoyennetép. 16 | • Portrait de Roger Calvez.....p. 22-23 |
| • État civilp. 17 | • Les associations.....p.24 à 35 |



Conseil Municipal



Le compte-rendu des commissions

→ Commission Cadre de vie

La commune de Plouider s'est engagée depuis plusieurs années dans une démarche volontaire d'amélioration des pratiques d'entretien des espaces communaux. Ce choix s'explique par la volonté de l'équipe municipale, avec le concours indispensable de l'équipe technique, d'œuvrer pour améliorer la qualité de l'eau de notre territoire, en éliminant progressivement le recours aux pesticides. Il s'agit également de répondre aux textes réglementaires qui obligent à préserver la population des effets potentiellement néfastes de ces produits chimiques sur la santé.

C'est pourquoi, et vous l'aurez sans doute remarqué, notre environnement verdit petit à petit, et l'image autrefois répandue des trottoirs exempts de « mauvaises herbes » est aujourd'hui révolue. Nos équipes techniques travaillent dur pour gérer les espaces différemment et proposer un cadre de vie agréable. Aujourd'hui, seul le cimetière fait l'objet de traitements chimiques ponctuels pour désherber. En moins de 10 ans nous avons baissé de plus de 90 % notre consommation globale de pesticides. C'est un résultat très encourageant.

Même si l'investissement en temps du personnel communal pour désherber et entretenir mécaniquement ou manuellement les espaces verts et de voirie est important, nous sommes conscients que, parfois, cela



vous semble insuffisant. Aussi, si vous souhaitez vous joindre à l'effort collectif entrepris pour un environnement durable et de qualité, n'hésitez pas ... Nous ne pouvons que vous encourager à entretenir devant chez vous, et ce, sans pesticides bien sûr !

La commission remercie le travail réalisé par l'équipe technique, sans qui, les projets d'embellissement de notre commune ne seraient pas possibles.

Une nouveauté Printemps-Eté : le fleurissement du local Ti Digemer : une vraie réussite !

Une autre nouveauté pour l'Automne – Hiver : de nouvelles jardinières autour du cimetière : des couleurs même en hiver.





Dans le cadre du concours « Fleurir la France » le jury de la Communauté des Communes de Lesneven-Côtes des Légendes, en plus des catégories officielles, a voulu récompenser certaines initiatives.



C'est ainsi que dans la catégorie des jardins « non-visibles de la rue » M. Geslot demeurant au 2, rue de Pen Ar Valy, à PLOUIDER, a été mis à l'honneur pour son Jardin Exotique.

La commission remercie M. et Mme Geslot pour leur participation et les félicite pour le travail de création et de recherche d'une harmonie végétale.

→ Commission développement durable

La commune a acquis courant 2010 l'ancien Bar La Cervoise rue de Pont du Châtel. Cette propriété offre l'intérêt de se situer dans le prolongement de la cour de l'Espace Rencontres et permet de désenclaver ce bâtiment communal.

Avant d'envisager tout projet bien précis, la première décision prise a été de démolir ce bâtiment qui ne permettait pas une réhabilitation du fait de son manque de fonctionnalité et de dégradation sérieuse sur la structure.

Suite à la consultation, un marché public a été signé avec l'entreprise Le Cardinal de Ploumagoar. Cette entreprise s'est chargée de déconstruire le bâtiment en plusieurs étapes. Le chantier a débuté par le désamiantage du site, la bâtisse contenant quelques plaques de couverture en amiante ciment. Ensuite les métaux, les bois, les ardoises, les plâtres et plaques de plâtre ont été triés séparément. Enfin le bâtiment a été



Propriété avant les travaux



Photo prise en cours de déconstruction

démoli à la pelle mécanique et évacué. Le terrain a été rendu parfaitement plat et vide de toute construction à la commune.

Ce chantier a été traité en pleine conformité avec la réglementation sur les déchets et le stockage en centre d'enfouissement technique pour un coût total de 21 500 €.



Photo du terrain après les travaux



→ Commission Sports et associations

Comme chaque année la commission s'est réunie à deux reprises avec les associations sportives (juin et septembre) pour définir ensemble l'utilisation de l'espace sportif. Les créneaux en fin de journée et soirée sont chers aux associations locales particulièrement dynamiques et en régulière évolution avec des demandes nouvelles, complémentaires. Nous essayons chaque année de satisfaire l'ensemble des acteurs et les élus de la « commission sports et associations » tiennent à saluer les responsables associatifs avec qui ils travaillent en bonne intelligence et dans le respect de chacun.

Une réunion plénière en octobre a permis de réunir l'ensemble des associations. C'était l'occasion de présenter l'état d'avancement du projet de la nouvelle bibliothèque et du club multimédia. Cette rencontre avait également pour objet de définir ensemble le calendrier des manifestations 2012. Encore une année riche en animations! C'est l'occasion pour la municipalité de remercier l'ensemble des bénévoles associatifs qui font de Plouider une commune dynamique, agréable à vivre.



→ Commission Internet et multimédia

En début d'année 2011, suite à une consultation, la municipalité a confié le développement du site internet à l'entreprise Ti-Ker Net basée à l'île de Bréhat.

La commission s'est réunie à plusieurs reprises pour définir en lien avec le prestataire la future charte graphique du site et son organisation.

Aujourd'hui, le travail mené par l'ensemble du personnel administratif communal consiste à écrire les différentes pages du site, un travail conséquent.

La mise en ligne est quelque peu retardée et prévue pour début 2012... alors encore un peu de patience pour découvrir ce nouveau support de communication, d'information au service des habitants.





→ Commission jeunesse

Dans notre dernier bulletin, nous vous donnions les premiers résultats de l'enquête que nous avons lancée auprès des jeunes (10-18 ans) en 2010. A travers ce travail, la municipalité souhaitait mieux connaître les jeunes de la commune et mieux cerner leurs attentes afin, dans un deuxième temps, de proposer des actions concrètes en adéquation avec les besoins.

2011 : définition des objectifs...

Suite aux résultats de cette enquête, la municipalité a défini une série d'objectifs opérationnels qui vont guider son action pour la suite du mandat :

- Être à l'écoute des jeunes
- Accompagner les projets de jeunes
- S'appuyer sur les dispositifs existants
- Favoriser la rencontre des jeunes
- Renforcer les partenariats avec les associations locales
- Inviter les jeunes à entreprendre
- Développer la communication vers les jeunes
- Développer l'offre de services pour les jeunes

- ...et des premières actions pour les jeunes

Afin d'atteindre ces objectifs, la municipalité a déterminé une première série d'actions à destination des jeunes.

Un animateur pour accompagner les projets

Avec l'arrivée mi-septembre d'un nouvel animateur sur la commune en la personne de Thomas Jégou de l'association EPAL, la commune a souhaité consacrer



quelques heures de son temps de travail en direction des jeunes de la commune.

Dans un premier temps, Thomas va à la rencontre des jeunes sur la commune, organise durant les vacances

des animations sportives, est à l'écoute des jeunes et peut les accompagner dans leurs éventuels projets. Thomas travaille également à l'élaboration d'un projet d'espace jeunes.

« On s'lance » : expérimentation d'une bourse aux projets jeunes

La municipalité a décidé d'expérimenter en 2011 et 2012 un dispositif de soutien aux projets jeunes. Pour ce faire, elle propose aux jeunes de répondre au dispositif « On s'lance » proposé par la CAF.

"Tu as entre 11 et 17 ans, tu souhaites monter un projet avec deux ou plusieurs amis ? La Caf et la commune de Plouider t'aident à le financer."

Tous les projets peuvent être financés, qu'ils soient culturels, sportifs,... Toutes les demandes seront étudiées par la Caf et la commune. L'élément principal est que toi et tes amis en soyez réellement à l'origine.

La Caf participera à hauteur de 70 % maximum de ton projet. La commune de Plouider participera au financement complémentaire. Pour financer l'intégralité pense aussi à l'auto financement.

Pour t'aider à monter ton projet, tu peux contacter l'animateur Thomas Jégou."

Pour plus d'infos : <http://www.caf.brest.fr>

Thomas Jégou : 06 89 11 47 72 ou

thomas.jegou@epal.asso.fr

L'ensemble des résultats de cette enquête est à votre disposition à la mairie.

3^e édition du forum des métiers en uniforme

Le forum des métiers en uniforme organisé tous les deux ans sur la commune est une manifestation aujourd'hui reconnue sur notre territoire. Et la troisième édition qui s'est tenue le 28 février a confirmé l'intérêt porté par les jeunes. 300 jeunes et parents de la Communauté de Communes et d'ailleurs ont participé à cet événement.





Véritable moment d'échanges, de discussion, de prises de contacts, cette manifestation fut un temps privilégié d'information pour les jeunes pour leur orientation.

Rendez vous est donné aux partenaires et aux jeunes en 2013...

Création d'un espace jeunes

La municipalité a décidé de créer un espace pour les jeunes qui puisse être tout d'abord un lieu convivial d'échange, de discussion, de rencontres entre les jeunes et d'écoute. Également un lieu qui permette la co-construction de projets.

Ce futur local sera aménagé à l'étage de l'Espace Rencontres.

Un appel est fait aux jeunes pour participer à l'élaboration de ce projet... Alors si toi aussi tu es intéressé, il suffit de contacter l'animateur.

« Coup de jeunes sur la butte » : rencontre du 20 décembre

Cette journée devait être un temps festif, convivial pour les jeunes de la commune avec l'envie de favoriser la rencontre des jeunes. Cette manifestation leur a permis de découvrir, de s'initier à de nouvelles pratiques. Après avoir sollicité l'avis des jeunes en 2010, c'était aussi un temps pour permettre à la municipalité de rendre compte du travail qui en est ressorti.

Une belle réussite pour cette première avec la participation de 63 jeunes dont 50 de Plouider.



HIP HOP



Pause méridienne : pique-nique partagé.



SLAM

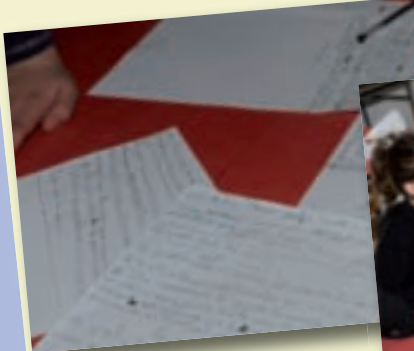

JELIX EN RESEAU

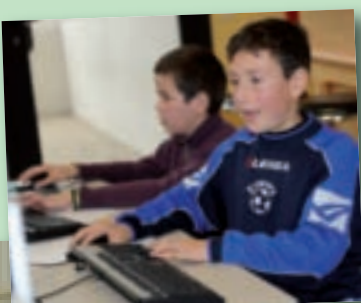
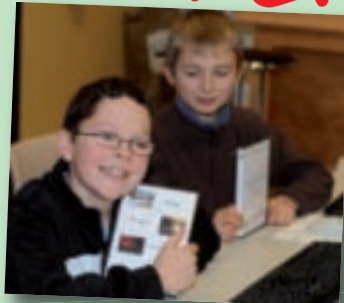



BASKET



KIN BALL



GRAPH

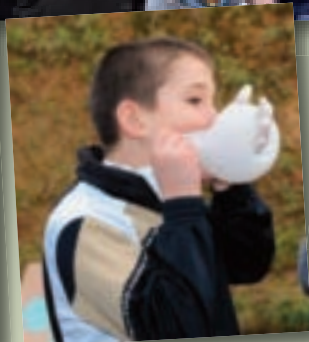



→ Commission urbanisme

Lotissement communal

Depuis plusieurs mois, la commune a multiplié les contacts auprès de propriétaires de terrains constructibles. Ces contacts ont abouti sur deux acquisitions au niveau de la rue de Pen Ar Valy pour une surface de 18 689 m². Ces terrains situés au cœur du bourg sont idéalement placés, proches des services, de l'école et des équipements sportifs. Ils seront viabilisés par la commune et proposés à la vente courant 2012.

Révision du PLU

La commune a décidé de mettre en révision son PLU avec pour objectif de le mettre en conformité avec le Schéma de Cohérence Territoriale réalisé au niveau du pays de Brest et le Plan Local de l'Habitat mis en place par la Communauté de Commune du Pays de Lesneven Côte des Légendes. Cela consistera pour la commune à définir l'évolution de la population souhaitée pour les 10 années à venir et à évaluer les besoins en matière d'habitat et d'équipements, à mettre en place un zonage adapté aux besoins de terrains constructibles. Un des objectifs principaux du SCOT est l'utilisation économe du sol et la préservation des terres agricoles. Nous devons en tenir compte.

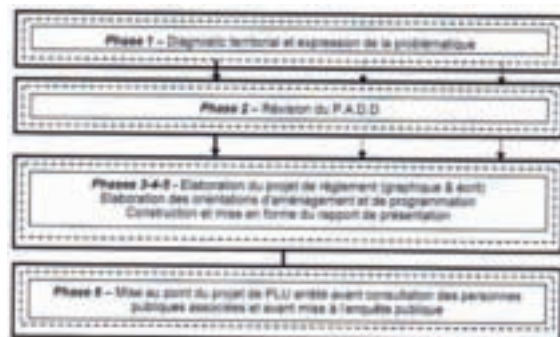

La révision du PLU est menée par la commission communale aidée d'un bureau d'études avec en continu la concertation avec la population.

La phase 1 est actuellement en cours.

La concertation avec la population prendra diverses formes : permanence d'élus, boîtes à idées, réunions publiques.

La phase d'étude se déroulera sur un an à raison d'une réunion par mois.

Le bureau d'étude retenu est le Cabinet Léopold de Morlaix.

Le coût de la prestation est de 24 800 €.

Nous bénéficions pour cette étude d'une dotation de l'état de 19 000 €.

→ Commission voirie

L'entretien de la voirie a porté sur plusieurs tronçons du secteur de Pen Ar Ménez et sur un tronçon à Kérilien. Le montant de travaux a été de 25 000 €. La commune engage en cette fin d'année une autre série de travaux :

- le plateau surélevé face à la boulangerie,
- la mise en accessibilité des passages piétons au niveau de rond-point,
- la remise en état de trottoirs.

L'ensemble de ces travaux coûteront 38 000 €

Le chantier important de l'année en voirie a été l'aménagement de la rue de Pen Ar Valy. Les objectifs que nous nous étions fixé ont été atteints : vitesse maîtrisée, déplacements sécurisés des piétons, réduction du bruit, aménagement paysager. La qualité de cet aménagement fait l'unanimité.

Les travaux de voirie ont été réalisés par la société Eiffage pour un montant de 357 940 €

Les travaux d'aménagement paysagés par la société Jo Simon pour un montant de 58 334 €.

Ces travaux ont bénéficié de subventions :

- Ecofaur région Bretagne 100 000 €
- Conseil Général 66 720 €





→ Commission Travaux

Plusieurs chantiers ont encore démarré pendant cette année 2011.

Les murs de la mairie, inaugurée en 1994, commençaient à être marqués par les éléments.

Le ravalement a ainsi été réalisé durant l'été et a redonné une seconde jeunesse à l'ensemble mairie-salle polyvalente.

L'agrandissement de la cantine municipale a commencé à la mi-septembre. Ces travaux amélioreront les conditions d'accueil des enfants. Ce bâtiment respectera également les normes d'accessibilité, obligatoires pour tous les établissements recevant du public.



Après avoir été rénovée extérieurement, l'ancienne gare a été refaite de l'intérieur par l'équipe technique. Ce bâtiment, que nous continuerons à appeler « La Gare » et situé sur un circuit de randonnée, pourra accueillir les marcheurs, coureurs, cyclistes ou cavaliers souhaitant faire une pause.

Le terrain et le bâtiment « La Cervoise » ont été acquis cette année. Le local, ne présentant pas de possibilité d'utilisation, a été détruit en respectant les règles de tri sélectif. L'achat de ce terrain nous offre désormais des possibilités d'aménagement en plein centre du bourg.

Nous avons fait appel à un architecte, suite à un appel d'offres, pour envisager les possibilités d'aménagement du bâtiment Espace Rencontres et du terrain disponible de la rue du Château d'Eau à la rue de Pont du Châtel.

Nous devons maintenant imaginer la meilleure solution pour accueillir la bibliothèque et le club multimédia.





→ Sécurité routière

Le Finistère compte aujourd'hui 263 élus référents sécurité. Au cours de la dernière assemblée générale le 21 octobre dernier à Châteauneuf-du-Faou, plusieurs informations leur ont été transmises.

Les nouveautés du code de la route.

Textes récents

- Décret du 12 novembre 2010
 - 2 roues motorisées : 7 heures de formation pour les titulaires du permis B pour conduire une 125 cm³.
 - Piétons : notion de piéton prioritaire.
 - Cyclistes : tourne à droite autorisé au feu rouge.
- 1^{er} janvier 2012
 - Contrôle technique 2 roues motorisées moins de 50 cm³

Nouveaux panneaux



- Zone de rencontre : ouverte à tous les modes de transport, priorité, double sens cyclable généralisé, vitesse maximum 20 km/h.
- Circulation des cyclistes : double-sens cyclable généralisé dans les zones 30 (décret du 30 juillet 2008).
- Stationnement : nouvelles zones bleues, applicable à partir du 1^{er} janvier 2012 (arrêté du 19 octobre 2007).
Disque modèle européen avec heure d'arrivée

Nouveau panneau : entrée d'une zone à stationnement de durée limitée avec contrôle par disque



Quelques chiffres concernant l'accidentalité dans le Finistère

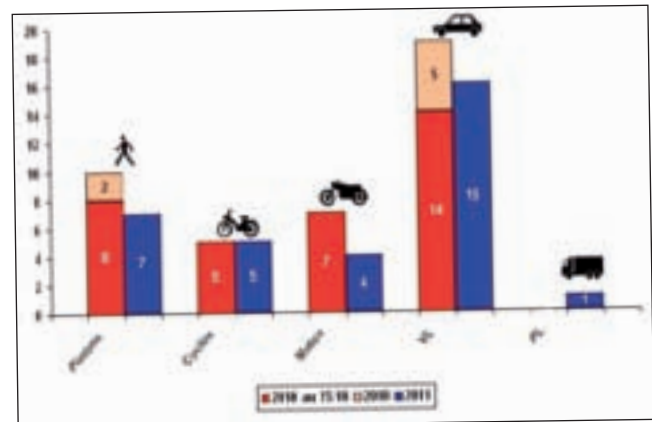
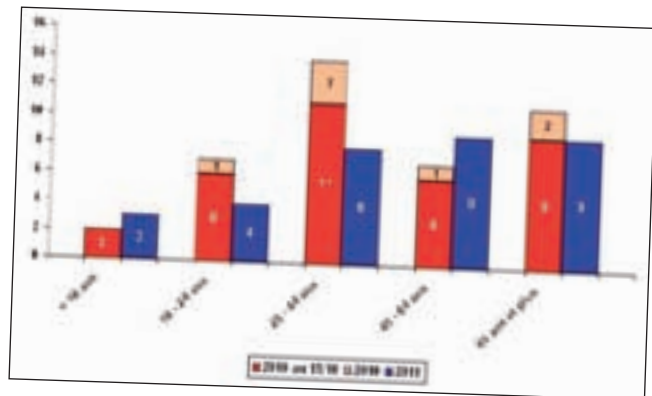

Actions communales

- Mise en place pendant 15 jours d'un radar pédagogique mobile sur 4 routes connues comme étant fréquentées à une vitesse excessive. Ceci ayant deux buts : sensibiliser les usagers sur la vitesse de leur véhicule, avoir des données chiffrées des vitesses des véhicules et du trafic (Données qui pourront être utilisées par la commission de voirie).
- Sensibilisation de la population à travers des articles publiés une fois par mois dans le BIM.

Nous restons à votre disposition pour tous vos besoins d'informations sur la sécurité routière dans le cadre privé ou associatif. N'hésitez pas à prendre contact avec la Mairie.



→ SAEP Syndicat d'Alimentation en Eau Potable de Goulven, Plouider, Plounéour-Trez

L'année 2011 fut riche en projets et réalisations au niveau du Syndicat d'Alimentation en Eau Potable de Goulven, Plouider, Plounéour-Trez. Des restaurations de réseaux en cours de réalisation sur Plouider et en projet sur Plounéour-Trez pour 2012, la réhabilitation complète du Château d'Eau de Plouider sont autant de projets améliorant l'environnement et le cadre de vie de nos administrés. Coup de projecteur sur ces travaux ...

1 - Réhabilitation du Château d'Eau

Le SAEP de Goulven, Plouider, Plounéour-Trez a budgétisé lors de sa réunion du mercredi 16 mars 2011 la réhabilitation du Château d'Eau de la Commune de Plouider.

Ces travaux, dont la mission de maîtrise d'œuvre a été effectuée par la société « ING Concept », basée à Landivisiau, ont débuté le 29 août dernier.

L'entreprise Travaux Spéciaux Mournès (TSM), retenue suite à la consultation lancée courant mai, a effectué comme principale mission le ravalement du bâtiment en 2 teintes différentes (jaune et gris bleuté), la reprise extérieure des bétons à divers endroits ainsi qu'une mise aux normes complète d'un point de vue sécurité de l'ouvrage.

Le présent marché a été attribué selon une procédure adaptée (article 28 du Code des Marchés Publics) pour un montant de 59 508,00 € HT soit 71 171,57 € TTC.

2 - Réhabilitation des réseaux d'eau au centre bourg de Plouider

Les réseaux d'eau potable vieillissant dans le centre-bourg de Plouider, le SAEP de Goulven, Plouider, Plounéour-Trez a décidé de restaurer ces réseaux, aujourd'hui en amiante ciment, par des réseaux en PVC.

Ainsi, les réseaux Rue de la Mer, Rue de Kerailis, Rue du Château d'Eau et Impasse de Kersehen vont se voir remplacés.

La D.D.T.M. n'assurant plus la mission de Maîtrise d'œuvre, c'est le Syndicat Départemental d'Énergie du Finistère qui a été désigné pour l'ensemble de cette mission. Une convention a été signée en ce sens pour un montant de 5 920 €.



Une consultation, lancée par la suite, avec une remise des plis fixée au 14 octobre 2011 a vu l'entreprise DLE Ouest, basée à Plabennec, retenue pour un montant HT de 82 704,50 €.

Ces travaux sont prévus début janvier pour une durée de trois mois.

3 - Informations diverses

3-1 Rappel sur la réglementation concernant les puits et forages domestiques (source : Ministère de l'écologie, de l'énergie, du développement durable et de l'aménagement du territoire).

La loi sur l'eau et les milieux aquatiques du 30 décembre 2006 a introduit l'obligation de déclarer en mairie les ouvrages domestiques (existants ou futurs) et a conféré aux services de distribution d'eau potable la possibilité de contrôler l'ouvrage de prélèvement, les réseaux intérieurs de distribution d'eau ainsi que les ouvrages de récupération des eaux de pluie.

Depuis le 1^{er} janvier 2009, tout particulier utilisant ou souhaitant réaliser un ouvrage de prélèvement d'eau souterraine (puits ou forage) à des fins d'usage domestique doit déclarer cet ouvrage ou son projet en mairie.

Sont concernés tous les ouvrages de prélèvement d'eau souterraine, puits ou forages, à des fins d'usage domestique. La notion d'usage domestique est définie par le code de l'environnement. Il s'agit des prélèvements et les rejets destinés exclusivement à la satisfaction des besoins des personnes physiques propriétaires ou locataires des installations et de ceux des personnes résidant habituellement sous leur toit,

dans les limites des quantités d'eau nécessaires à l'alimentation humaine, aux soins d'hygiène, au lavage et aux productions végétales ou animales réservées à la consommation familiale de ces personnes.

En tout état de cause, est assimilé à un usage domestique de l'eau, tout prélèvement inférieur ou égal à 1 000 m³ d'eau par an, qu'il soit effectué par une personne physique ou une personne morale et qu'il le soit au moyen d'une seule installation ou de plusieurs.

Ce renforcement de la protection du milieu naturel répond à une préoccupation environnementale et à un enjeu de santé publique.

3-2 Raccordement au réseau d'Eau Potable

Les personnes n'étant pas raccordées au réseau d'eau peuvent prendre contact avec Julien CLOAREC, secrétaire administratif du Syndicat à la Mairie de Plouider.



Vie Municipale



Présentation budgétaire de la commune

Le Conseil Municipal a étudié le budget primitif 2011 de la commune et de l'assainissement. Le budget primitif de la commune a été adopté par 17 voix pour et 2 abstentions, le budget primitif de l'assainissement ayant été adopté à l'unanimité.

Le Budget primitif communal se décompose en deux sections : section de fonctionnement et section d'investissement. Les dépenses et les recettes de la section de fonctionnement s'équilibrent à la somme de 1 131 053 euros et les dépenses et les recettes de la section d'investissement s'équilibrent à la somme de 1 407 255 euros.

Ci-dessous une présentation de ce budget communal.

Les dépenses de fonctionnement se décomposent en plusieurs chapitres dont les principaux sont les dépenses de personnel (33 %), les charges de gestion courante (26 %), la prévision de virement de la section de fonctionnement pour financer des investissements (19 %), les charges à caractère général (19 %), les charges financières (2 %).

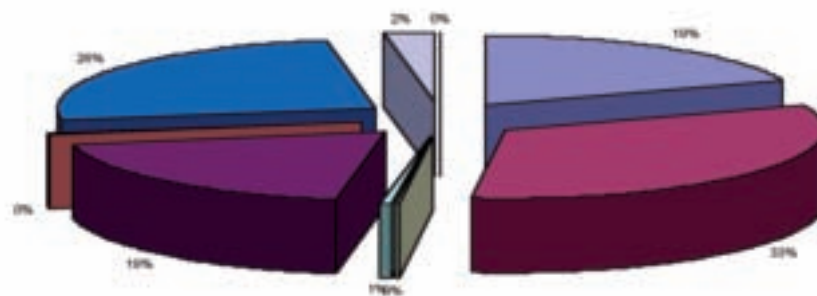

■ CHARGES A CARACTERE GENERAL	■ CHARGES DE PERSONNEL	■ ATTENUATION DE PRODUITS
■ DEPENSES IMPREVUES	■ VIREMENT A LA SECTION D'INVESTISSEMENT	■ Opérations d'ordre de transfert entre sections
■ AUTRES CHARGES DE GEST COURANTE	■ CHARGES FINANCIERES	■ CHARGES EXCEPTIONNELLES

Les recettes de fonctionnement comportent également plusieurs chapitres dont les plus importants sont : les impôts et taxes (53 %), les dotations de l'état et différentes participations (38 %), l'excédent de l'année passée reporté (4 %), des produits de gestion courante (3 %).

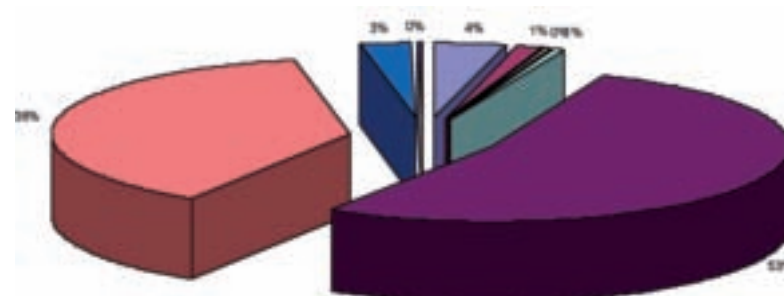

■ EXCEDENTS ANTERIEURS REPORTEES	■ ATTENUATION DE CHARGES
■ Opérations d'ordre de transfert entre sections	■ PRODUITS DES SERVICES DU DOMAINE ET VENTES
■ IMPOTS ET TAXES	■ DOTATIONS ET PARTICIPATIONS
■ AUTRES PRODUITS DE GESTION COURANTE	■ PRODUITS FINANCIERS
■ PRODUITS EXCEPTIONNELS	



Les dépenses d'investissement sont découpées en plusieurs opérations dont les principales sont : des travaux d'aménagement du bourg (rue de Pen Ar Valy et effacement de réseaux rue du château d'eau et rue de Kerailis) (48 %), des travaux de voirie et achat de matériel de voirie (17 %), des travaux d'extension de la cantine municipale (12 %), des opérations financières (7 %), l'aménagement des étages de l'espace-rencontres (5 %), des gros travaux sur bâtiments communaux (3 %), des acquisitions diverses (3 %), des travaux liés au bâtiment mairie/salle polyvalente (3 %), la révision du PLU (2 %).

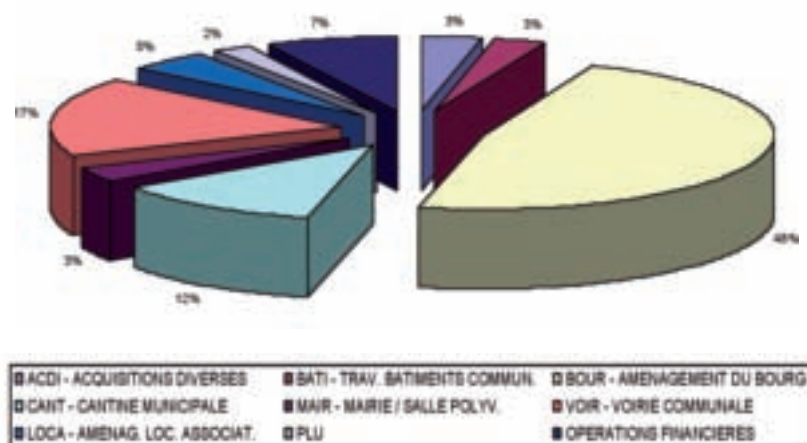

Les recettes d'investissement concernent les opérations prévues en dépenses d'investissement. Les plus importantes sont le financement des travaux d'aménagement du bourg (48 %), les opérations financières (42 %), le financement des travaux d'extension de la cantine municipale (6 %), le financement des travaux de micro-crèche et local REPAM (2 %), le financement des travaux de voirie (2 %). Les principales opérations d'investissement sont financées par des subventions d'état, du conseil régional, du conseil général, par des emprunts et par de l'autofinancement dégagé par la commune.

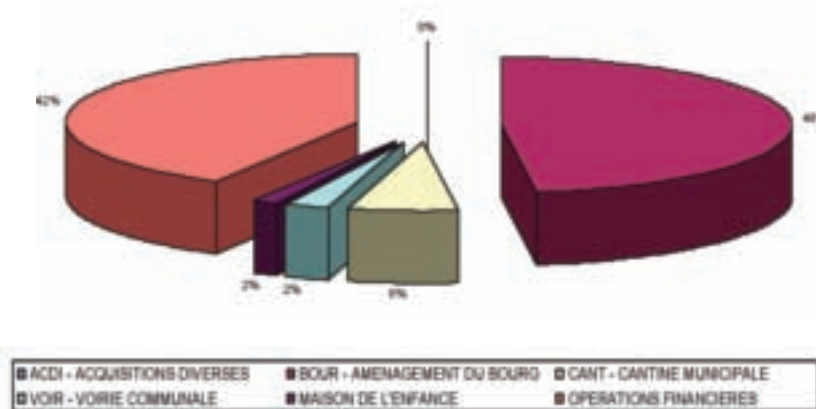



Citoyenneté

→ LE 8 MAI ET LE 11 NOVEMBRE 2011

Le Conseil Municipal et L'UNC remercient :

- l'école pour son accueil, l'enseignement de la Marseillaise
- les enfants pour leur participation active.

Il est à signaler qu'à partir de cette année le 11 Novembre commémore la guerre 1914-1918 mais aussi les soldats morts pour la France lors des conflits extérieurs.

La commémoration du 11 Novembre s'est couplée cette année d'une remise de médaille à Monsieur HUGRET Fabrice qui a reçu la croix du combattant pour sa participation à la guerre en Yougoslavie.





État civil



2011

→ Naissances

- Evan REIGNIER,	01/02/2011	8 bis Rue de Pen Ar Valy
- Clémence BROUDIN	16/02/2011	5 Route de la Mer
- Mélodie BOSSARD	23/03/2011	Pen Ar Menez
- Ewen QUÉRÉ	05/04/2011	Pen Ar Menez
- Arthur BOINET	18/04/2011	Coat Ménac'h
- Youen KERNEIS	06/05/2011	Toubelenan
- Théo LE HAN	10/05/2011	Lestourduff
- Mathias PRÉMEL	20/05/2011	8 Route de Coatibars
- Luna CARDINAL	26/05/2011	13 Le Boulvas Huella
- Enola QUÉMÉNER	27/05/2011	13 Pont du Châtel
- Noah LE BEC	05/08/2011	6 Route de Coatibars
- Romain FORICHER	07/07/2011	15 Le Boulvas Huella
- Victor MAZÉ,	22/07/2011	16 Lotissement Yves Polard
- Théo CAROFF	01/08/2011	12 Rue de Pont du Châtel
- Loan LE ROUX	13/09/2011	10 Rue de Kérailis
- Chloé BOUCICAUD	16/09/2011	Delledan
- Louca LOSEILLE	22/10/2011,	Pont Ar C'halvez
- Noah BESSON	14/11/2011	7 Domaine de Kerjean
- Loévan VAUCELLE	12/12/2011	8 rue du Château d'eau

→ Mariages

- Mr PRÉMEL-CABIC Nicolas et Mademoiselle CLOATRE Aurélie Keradenec	02/07/2011
- Mr CALLAC Philippe et Mademoiselle QUINIOU Virginie 7 Pont du Châtel	15/07/2011
- Mr MUNOZ Nicolas et Mademoiselle BALCON Frédérique 4 Kerguaoc	12/08/2011
- Mr CORLOSQUET Franck et Mademoiselle SEGALEN Marie-Claude 1 Rue de Kerjean	26/08/2011
- Mr BOSSARD Christian et Madame LETTY Geneviève 2 Allée des Lilas	27/08/2011

→ Décès

- Simone TURIER, veuve UGUEN, 3 Kerguaoc,	19/01/2011
- Ambroise PENNEC Kersehen	22/01/2011
- Jean Pierre GUERMEUR 1 Rue de la Chapelle	31/01/2011
- Philomène ROUÉ, épouse OLLIVIER le Mouster	11/02/2011
- Guillaume ABIVEN Kerilien	12/03/2011
- Jeanne BIHAN, veuve MORVAN 7 Cité du Boulvas	20/03/2011
- Anna GOASDUFF, épouse ABALLEA Kerguelen	21/03/2011
- Raymond PENNORS Kerzelen Bras	21/03/2011
- Alain LE FLOCH 2 Route de la Flèche	21/03/2011
- Louis TANGUY 9 Rue Abbé Joseph Tanguy	16/04/2011
- Suzanne LARVOR, veuve CALVEZ 3 Pont du Châtel	29/04/2011
- Marie Renée LEOST, veuve FAVÉ Le Mouster	21/05/2011
- Anne LE BORGNE, veuve OLLIVIER Kerdives	23/05/2011
- Reine LETTY, épouse PREMEL-CABIC Keradenec	28/06/2011
- Marie TANGUY Lestevennoc	18/07/2011
- Anne-Marie GAC, veuve CORRE Kersehen	26/07/2011
- Joseph TANGUY 36 Rue de Lesneven	23/08/2011
- Roger CALVEZ Prat Meur	21/09/2011
- Josette ROUDAUT, épouse CORRE 13 Cité du Boulvas	13/11/2011
- Jean-Pierre TALEC-HEUSSAFF Kergoff	25/11/2011

La doyenne de la commune, Madame Anne Marie CORRE, née GAC, s'est éteinte le 26 juillet 2011 à l'âge de 97 ans. Elle était née le 21 mars 1914 à PLOUIDER.

Elle demeurait toujours à Kersehen, où elle a, pendant de nombreuses années, géré l'exploitation agricole familiale avec son époux, Yves, qu'elle avait épousé le 30 juillet 1946.

De leur union sont nés 4 enfants qui leur donneront 8 petits-enfants et arrière-petits-enfants.

En femme de la terre, elle avait continué à s'occuper de son jardin comme en témoigne l'un de ses enfants « A 90 ans, elle savait mieux que quiconque s'occuper de ses endives ».





Infos pratiques

→ L'ADIL

L'ADIL (Agence Départementale d'Information sur le Logement) vous propose des conseils juridiques, fiscaux ou financiers relatifs à l'habitat et vous apporte des informations complètes pour vous aider dans vos projets.

L'ADIL peut en effet vous conseiller dans le cadre d'une construction, d'un achat, d'une vente, d'une location, lorsque vous envisagez de faire des travaux... autant de domaines dans lesquels il est important de connaître la réglementation et les droits et devoirs des uns et des autres.

Pour plus de renseignements, vous pouvez vous rendre sur le site internet www.adil.org/29 ou vous rendre aux permanences qui vous sont proposées :

- à la Communauté de Communes à LESNEVEN : le 2^e mercredi du mois, sur RDV de 9h00 à 10h00 et sans RDV de 10h00 à 12h00.
- à la Mairie de PLOUNEOUR-TREZ : le 4^e mercredi du mois, sur RDV de 9h00 à 10h00 et sans RDV de 10h00 à 12h00.

→ Pen Ar Bed Numérique Le haut débit pour tous

Information reprise du site :
<http://www.pennarbed-numerique.fr>

Le développement de la société de l'information s'est traduit par une demande plus importante de services et de qualité du réseau de desserte, que cette demande émane d'un particulier, d'une entreprise ou d'une collectivité.

Il y a encore quelques mois, le bilan de l'offre haut-débit sur le département avait mis en évidence :

- que les finistériens n'accédaient pas tous au haut-débit de façon satisfaisante. Des zones blanches subsistaient concernant près de 40 000 foyers sur le finistère (débits inférieurs à 2 Mbit/s) dont plusieurs plouidérois.
- que les projets de déploiement des opérateurs privés restaient ponctuels et très limités.

Le Conseil Général du Finistère a souhaité supprimer cette inégalité numérique entre les finistériens en s'engageant dans le développement du réseau d'initiative publique Penn Ar Bed Numérique. Son souhait est d'offrir à tous un accès au moins égal à 2Mbit/s à tarif accessible, et porté par le maximum d'offres pour les entreprises et les particuliers.



Le Conseil Général a opté pour un Partenariat Public Privé (PPP) qui porte sur la réalisation, le financement et l'exploitation d'un réseau de communication électronique.

Si vous vous trouvez dans une zone blanche, Penn Ar Bed Numérique vous offre une solution :
<http://www.pennarbed-numerique.fr>

→ Formation à l'usage des défibrillateurs



Deux défibrillateurs ont été installés sur la commune : l'un entre la Mairie et l'agence postale, l'autre à l'espace sportif.

La caisse locale de Groupama a participé à l'achat des défibrillateurs en versant une subvention d'un montant de 3423 € dans le cadre de son budget prévention.

Le 8 mai 2011 deux sessions de formation ont été assurées par 2 formateurs de la Croix Rouge de Lesneven.

Une trentaine de personnes, issues des associations communales et de la population, ont pu participer à cette démonstration d'utilisation du défibrillateur.

Cette matinée d'initiation a permis aux personnes présentes d'apprendre la procédure des gestes essentiels : tout d'abord reconnaître un arrêt cardiaque, alerter le 15 ou le 18, puis masser et défibriller.

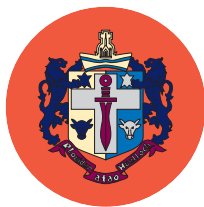

Vie de la Commune



→ La doyenne : Françoise Habasque, née Morvan

Notre nouvelle doyenne, Françoise HABASQUE, née MORVAN, a vu le jour le 8 août 1915 à Goas Ar Foën en Plouider.

Elle a épousé Yves le 25 janvier 1948. Pendant de nombreuses années, ils ont géré l'exploitation familiale.

De leur union sont nés 6 enfants qui leur ont donné 16 petits-enfants et 9 arrière-petits-enfants.

Elle réside toujours à Kéri-lien où elle vient de fêter ses 96 ans.

Françoise garde l'esprit vif. Elle aime la musique, la lecture et la télévision. A chaque fois que l'occasion se présente elle ne manque pas d'échanger en « Breton ».

Elle aime également que son jardin soit fleuri et bien tenu. Mais ce qui lui tient le plus à cœur, c'est d'être entourée de sa famille et de ses proches.

Notre doyen est toujours Monsieur Jean-Yvon BERNARD, né le 31 août 1917 à Coat Ménac'h où il réside.

→ Kristell BALCON

Médaille de bronze de la jeunesse et des sports et de la cohésion sociale

Lors de la cérémonie du pot des Associations et des nouveaux habitants, Kristell BALCON a reçu des mains du Député Jacques LE GUEN la médaille de bronze de la jeunesse et des sports et de la cohésion sociale.

Cette médaille récompense 10 années de présidence au club de basket mais aussi de nombreuses années de bénévolat.

Kristell commence le basket à 7 - 8 ans et va jouer jusqu'à ses 17 ans.

Tout en étant joueuse, elle entraîne dès l'âge de 12 ans les babys.

Prenant de plus en plus d'assurance, Marcel TANNE, alors Président, lui confie tout naturellement des responsabilités.

En 1997, elle est élue

Vice-Présidente et devient Présidente en 1998. En plus de la présidence Kristell fait également de l'arbitrage. En 2008, l'équipe senior fille 1 se classe 3^e de son championnat et monte en 2^eme division départementale. C'est le moment que choisira Kristell pour mettre un terme à 10 ans de présidence et d'implication au sein du club de basket qui reste toujours prospère.

→ Les Transports Bihan



Les transports BIHAN, implantés dans la zone du Parcou à Lesneven, ont été la première société primée aux trophées organisés par le Club des Entreprises du Pays des Abers et de la Côte des Légendes cette année. 27 prétendants au titre avaient été retenus.

L'entreprise a pu compter sur 3 critères essentiels pour accéder à la première place : le social, l'économique et l'environnemental.

En effet, cette entreprise familiale fondée il y a 82 ans a su évoluer dans plusieurs domaines :

- Formation permanente des chauffeurs à une conduite économe en carburant
- La presse locale est proposée aux abonnés de la première ligne qui part de Lesneven à 6h00
- Un des cars a été équipé d'un système Wi-Fi en 2011 pour permettre aux passagers de se connecter à internet le temps du trajet.
- L'entreprise a également repris en 2010 la société « Lesneven Assistance », entreprise de transports sanitaires également située dans la zone du Parcou.

L'entreprise BIHAN compte 49 autocars et 53 salariés auxquels il faut ajouter les 12 véhicules et les 16 salariés de « Lesneven Assistance ».

« Nous voulons nous montrer un modèle d'entreprise de demain » a déclaré Philippe BIHAN, directeur de la société.





Vie de la Commune

→ Départ de Mickaël CHALOUNI

Depuis le 1^{er} mars 2011, Mickaël CHALOUNI est devenu le coordinateur petite enfance, enfance et jeunesse à la Communauté de Communes de la Baie du Kernic.

Mickaël a passé 13 années au service des habitants et associations de la commune de PLOUIDER. Il aura travaillé sur de nombreux dossiers, notamment sur la création de la micro crèche et l'étude jeunesse communal.



Il aura également travaillé avec les enfants qui l'appréciaient beaucoup, à tel point que « lorsque l'on demandait aux enfants qui était l'adjoint aux sports, la réponse était bien souvent : Mickaël ! » comme le déclarait Jérôme RONVEL, Maire, lors de la cérémonie organisée pour son départ.

→ Thomas JÉGOU



Suite au départ de Mickaël Chalouni, la commune a signé une convention de partenariat de deux ans avec l'association EPAL (Évasion en Pays d'Accueil et de Loisirs) et Thomas Jégou, salarié d'EPAL, a démarré ses nouvelles missions à Plouider le 19 septembre. Thomas assure l'animation sportive à l'école, accompagne l'école de foot et le club de patin. De plus, il accompagne la commune pour son projet d'animation jeunesse.

Thomas, 25 ans, est titulaire d'un master en sciences et techniques des activités sportives.

Pour contacter Thomas Jégou : 06 89 11 47 72 ou thomas.jegou@epal.asso.fr

→ Nouveaux habitants et associations : vendredi 16 décembre 2011

La traditionnelle cérémonie des vœux du Maire aux associations et aux nouveaux habitants a cette année encore réuni de nombreuses personnes à la salle polyvalente.



Cette rencontre a été l'occasion pour les nouveaux habitants présents de faire connaissance avec les élus, le personnel communal, les responsables d'associations.

Jérôme RONVEL a noté que l'année 2011 a été marquée par un nombre important de nouveaux habitants, environ 100, soit 5% de la population.

Cette soirée a également permis à Jérôme RONVEL d'évoquer les différents chantiers en cours et de donner quelques chiffres de l'année : 19 naissances, 21 décès ainsi que 16 permis de construire accordés.



Le coin des artistes

* Groupe ARTEVEN

Marie-Paule VENEC de Brignogan-Plages, Lina VIGOUROUX de Lesneven, Mijo COAT de Lesneven et José BEGOC de Trégarantec, ont exposé dans la salle du conseil municipal en janvier 2011.

Cette exposition a permis de mettre en lumière le travail de quatre artistes aux méthodes de travail différentes mais qui œuvrent au sein d'un groupe composé de 8 personnes appelé « ARTEVEN ».



* Valérie JEANNIOT

Tout le mois de septembre, Valérie JEANNIOT, demeurant au 13 Pont du Châtel à Plouider, a exposé ses œuvres.

L'artiste a su mélanger les genres en utilisant tantôt des acryliques et pastels, tantôt des collages et fleurs collées.

Ces créations souvent colorées ont pu surprendre et toucher les visiteurs attirés par les différents styles présentés lors de cette exposition.

* Pierre PELOIS

Pierre PELOIS, du Relecq-Kerhuon, a exposé ses œuvres en mairie suite à un voyage qui l'a mené au Cap Vert en décembre 2009.

Cette exposition a pour originalité la présentation des photos : elles ne sont pas isolées dans un seul cadre mais mises en valeur dans des portes, des fenêtres récupérées... un travail fait avec des matériaux de rebut récupérés à droite à gauche, des cadres qui ne respectent aucune norme.

Comme le décrit Pierre PELOIS « L'espace est cadré : c'est l'espace du Cap Vert, coloré, bancal, rafistolé, humain et vivant qui permet cette rupture ».





Portrait

Roger Calvez

En 2008, nous avons décidé d'inaugurer la nouvelle rubrique « Portrait d'un Plouiderois ».

Le choix n'avait pas été difficile. Roger avait été largement « élu ».

Nous avons encore souhaité lui rendre hommage, non pas par des mots mais par des images qui nous permettront de nous souvenir de ce personnage qui a tant marqué notre commune mais aussi le pays de La Côte des Légendes.



Roger Calvez



Roger et Aline, son infatigable secrétaire.



Roger, fidèle à sa foi chrétienne, entouré par les deux derniers recteurs de la paroisse. René THEPAUT (à gauche) et Jean BIHAN (à droite)



Fervent défenseur de la langue bretonne, Roger est accompagné de son grand ami Alphonse ARZEL et de Jean JESTIN



Inauguration de la mairie actuelle. Roger en compagnie de Pierre LOSTIS, recteur d'Académie. Roger a inauguré 2 mairies, le 30/06/1971 et le 15/01/1994



Son engagement dans la vie politique. Suppléant de Pierre LE ROY aux élections législatives de 1978



Les associations

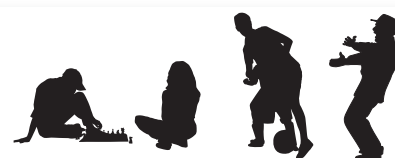

Vivre à Plouider

Discourir de la méthode...

Le monde change, et nous le percevons à peine ... Les grands équilibres géopolitiques sont bouleversés, le rapport des citoyens à la société a changé de ton jusque dans nos campagnes. La révolution de la société de la communication et de la démocratie participative est passée dans chaque village et dans chaque foyer. Le peuple ne se laissera plus entraîner dans des décisions qu'il n'a pas choisis et qu'on lui impose ; il veut qu'on lui explique, qu'on l'informe, qu'on lui laisse prendre la parole.

Les outils démocratiques, que sont les assemblées élues, Assemblée Nationale, Sénat, Conseils Régionaux, Conseils généraux et municipaux, doivent permettre de se faire entendre par tous. Même si les institutions de la V^e République, ont prévu une gouvernance facilitée par la présence d'une Majorité au sein de chaque assemblée, l'Opposition oblige une Majorité à la vigilance, et au respect de la démarche démocratique.

Se servir d'une assemblée comme chambre d'enregistrement, ou contourner la confrontation démocratique en prenant les décisions sans débats ne grandit pas une Majorité.

Croire que, parce que l'on appartient à la Majorité, il n'est pas nécessaire de porter le débat au sein de l'instance démocratique, qu'est un Conseil municipal, ne restaurera pas la confiance des citoyens dans ses édiles.



Force de proposition

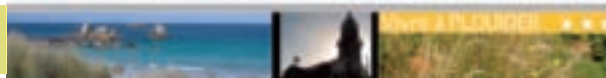

Fort de la garantie de pouvoir exprimer un vote majoritaire, la (bonne) méthode consisterait donc à n'éviter aucun arbitrage public et à débattre de tout y compris dans les commissions avec ses contradicteurs. Chacun y gagnerait dans le respect de l'autre.

*Bonnes fêtes de fin d'année et
à tous, bonne année 2012*

Contact : VIVRE A PLOUIDER :
2, rue de Pont du Châtel, 29260 PLOUIDER.
Site Internet : <http://www.vivreaplouider.org>.
Courriel : info@vivreaplouider.org.

Composition du Conseil d'administration
qui reste à votre écoute :

Président : François KERFOURN
Vice Présidents : François CORRE et Guy MORDRET ; *Secrétaire* : Patrick GRALL
Secrétaire adjoint : Philippe LE LAY
Trésoriers : Nicole LE CORRE et Odile DAGORN
Membres : Claude KERFOURN, Isabelle LE FOURNIS, Athanase JAFFRES, Gilles MEVEL, Jopic MICHEL

Patin club

Pour le club de patin de Plouider, l'année 2010-2011, s'est déroulée dans la bonne humeur.

Les 90 patineurs répartis en 7 groupes ont partagé la galette des rois au mois de janvier.

Puis, au printemps, les 7 entraîneurs ont accompagné leur groupe au zoo de Pont Scorff, pour une journée appréciée de tous. Aussi, 3 groupes ont eu la chance de participer au challenge de lesneven où ils ont chacun remporté un prix dont celui du meilleur espoir.

L'année s'est terminée par des représentations de patinage préparées par chaque groupe. Puis, Nicole Quéguiner, présidente depuis 10 ans, a cédé sa place à Karine Corlosquet.

Le nouveau bureau s'est tout de suite mis au travail pour préparer le gala qui se déroulera le 2 juin 2012 à 20h30, à Plouider.



Contact : K. Corlosquet 02 98 25 45 32



Club des Retraités

Le club compte cent soixante adhérents. Il se réunit deux fois par semaine, mardi et jeudi, à la salle Espace Rencontres, de 13h30 à 18h. Les différentes activités proposées : dominos, pétanque, scrabble, marche 2 ou 3 groupes selon l'envie d'une marche tranquille ou plus sportive. Les anniversaires sont fêtés le 2ème jeudi de chaque mois par un goûter amélioré. Le 4^e mercredi de chaque mois, une marche est organisée par l'un des 14 clubs du secteur. Autres rencontres inter secteur : le jeu « Le Savez-Vous », concours de pétanque et de dominos.



L'année 2011 a commencé par la traditionnelle galette des rois. Le plaisir de se retrouver et la bonne humeur étaient au rendez-vous.

Une centaine d'adhérents ont participé à l'assemblée générale, le 27 janvier. La présidente, Augustine Abalain, a ouvert la séance en rappelant l'importance de faire partie d'une association afin d'éviter l'isolement et de conserver un lien social. Ont suivi, le rapport d'activités, le bilan financier et le rapport d'orientation. Le pot de l'amitié a clôturé cette assemblée, suivi d'un repas égayé de chants et d'histoires et animé par le groupe « Vent d'Iroise » de Guilers.

En février, la marche du secteur était organisée par le club de Plouider. 130 marcheurs se sont retrouvés pour un goûter à la salle polyvalente après une marche de 5, 7 ou 9km.

Au mois de mai, une sortie était organisée à Roscoff pour la visite du bateau L'Armorique, fleuron de la Brittany Ferries ; déjeuner à St Pol de Léon puis visite guidée de la ville.

Le mois de juin fut bien occupé. « Brest découverte maritime » avec la visite de l'arsenal, le mémorial du fort Montbarey, déjeuner au Vauban et balade sur l'Azenor sur une mer calme sous un soleil radieux. A la fin du mois une vingtaine de personnes de notre club a participé à la journée départementale à Plougastel Daoulas.

Avant la fermeture du club pour les vacances, nous nous sommes retrouvés au Fanal à Kerlouan, pour un repas servi par le restaurant Le Gallion.

Le secteur de la Côte des Légendes a organisé un voyage en Auvergne au mois de septembre « Que c'est beau l'Auvergne ! ». Les 38 participants, dont 28 de Plouider, ont entendu souvent cette exclamation de notre guide Jean, passionné par son pays.

La dernière sortie de l'année : un repas au restaurant « Le Bistrot des Saveurs » à Plouneventer. Découverte du patrimoine, de notre histoire, détente, convivialité, rencontres avec d'autres clubs... tels sont les buts de ces différentes sorties.

Le club a mis en place une nouvelle activité depuis le mois de septembre : La Gym Douce. 34 adhérents se retrouvent tous les mercredis, de 10h15 à 11h15 autour de Julie Blin de l'association S.I.E.L Bleu.



Présidente : Augustine Abalain
Trésorier : Yvon Thomin
Secrétaire : Claudine Lagadec

Pont du Châtel Animation

Pour cette année 2011, malgré le temps, la Foire aux oiseaux a été un succès. Cette année le Club d'Education canine du Léon, accompagné de leurs fidèles compagnons s'est produit toute la journée sur un parcours d'agility. La sortie annuelle s'est déroulée sous un soleil radieux : Nous avons découvert la baie de Morlaix et fait une promenade à l'île de Batz.

L'association Pont du Châtel animation vous propose quelques dates pour 2012 :

- 21/01/2012 : le repas de fin d'année
- 1^{er} week-end de juin : sortie annuelle
- 23/06/2012 : feu de la Saint Jean
- 15/07/2012 : foire aux oiseaux
- 02/09/2012 : repas des bénévoles
- 26/08/2012 : randonnée pédestre avec henchou gwechall
- 16/09/2012 : pétanque



Les Amis du Livre



La bibliothèque met à la disposition de ses abonnés 4300 livres en fond propre auxquels s'ajoutent deux fois par an le dépôt de 360 livres environ, de la Bibliothèque départementale du Finistère.

Une navette de la Bibliothèque départementale du Finistère nous permet de réserver des livres à la demande une fois par mois.

Les achats de livres se font deux fois par an. Cette année, nous avons priorisé les BD adultes et enfants et les documentaires adultes.

Vous trouverez à la bibliothèque:

Pour les adultes:

- Romans littéraires, terroirs, policiers (certains écrits en gros caractères)
- BD
- Documentaires : Bretagne, société, sports, bricolage, art...

Pour les enfants:

- Albums pour les petits et pour les 3-7 ans
- Revues : Tralalire, belles histoires, D Lire...
- Romans enfants et juniors
- BD
- Documentaires : animaux, nature, sciences, bricolage...

La lecture de contes à l'école se poursuit cette année, à raison d'une fois toutes les deux semaines.

Pratique:

Abonnement: 15 euros/an/famille.

Abonnement de date à date.

Horaires d'ouverture:

Mardi: de 16h30 à 18h00

Mercredi: de 10h00 à 11h30

Samedi: de 10h00 à 11h30

Dimanche: de 10h00 à 11h30



OGEC Notre Dame de la sagesse

La dernière année scolaire 2010-2011 s'est bien passée dans notre école.

Quelques travaux intérieurs ont été réalisés comme la rénovation de la classe de CM2 qui en avait bien besoin.

Nous avons déjà bien entamé l'année 2011-2012. Lors de l'Assemblée Générale du 22 novembre, nous avons présenté les projets qui nous attendent.

Ainsi le ravalement du grand bâtiment sera réalisé en 2012. Le réseau électrique sera également revu pour respecter les nouvelles normes en matière de sécurité. Enfin nous continuons aussi à réfléchir sur la rénovation de la garderie tout en pensant à un autre grand chantier : l'accessibilité.

Deux événements ont tout de même marqué cette année 2010-2011 : Deux départs.

Mickaël CHALOUNI, l'animateur sportif de la commune, a souhaité donner une autre orientation à sa carrière professionnelle. Nous le remercions vivement pour tout le travail accompli et les valeurs sportives, courage, ténacité, respect de soi et des autres, discipline, qu'il a su inculquer à tous les enfants.

Nous lui souhaitons beaucoup de réussite dans ses nouvelles fonctions.

Malgré tout le sport continue et c'est avec beaucoup de plaisir que nous avons accueilli Thomas JEGOU, qui a repris le flambeau après Mickaël et Robert.

Le second événement a eu lieu à la sortie des classes le 1^{er} juillet 2011.

En effet, Alice CARADEC est partie pour de « grandes vacances » après 25 ans au service de l'école et des enfants. Nous ne saurons jamais comment lui exprimer toute notre gratitude pour tout ce qu'elle a pu faire. Elle a su s'acquitter parfaitement de toutes les tâches qui lui ont été confiées durant toutes ces années : cantine, cuisine, garderie, assistante maternelle, entretien, ...

Cette dernière journée à l'école nous a tout de même permis de lui dire un grand merci, simplement et sincèrement.

Nous lui souhaitons une très bonne et longue retraite auprès des siens.



Alice avec Yvon entourée de toute sa famille le 1^{er} juillet 2011.

Plouider Sports Nature

Créée en mai dernier, l'association PLOUIDER SPORTS NATURE compte aujourd'hui 45 adhérents qui partagent un même plaisir : la course à pied !

L'association est ouverte à tous et les débutants sont les bienvenus. Tous les niveaux sont représentés, le but étant que chacun y trouve sa place le tout dans un esprit de convivialité !

Entraînements

Les entraînements ont lieu 2 fois par semaine, le **dimanche** à 10 h et le **mercredi** à 18h30 ou 19h15. Les départs se font de la salle omnisports de Plouider sauf durant la période hivernale où l'entraînement du mercredi soir se fait à Lesneven.

Cette année nous avons été représentés sur les différentes courses des environs : les 15 kms des Korrigans, la Transléonarde, le Trail de la Baie du Kernic, la course du Folgoët, le St Pol-Morlaix mais aussi sur les courses hors département comme l'ultra-trail du Beaufortain, le championnat du Canigou, la Course de Soulac, le Trail du Glazik ou le Trail de Guerlédan...

Nous avons organisé le 10 décembre le « **PLOUIDER NOZ TRAIL** », trail de nuit qui s'est déroulé sur les

chemins de Pont-du-Châtel et qui a compté 250 traileurs amateurs de sensations nocturnes !

Si vous souhaitez des renseignements, n'hésitez pas à nous contacter au 06.50.43.36.58, ou visitez le site du club (<http://plouidersportsnature.over-blog.com/>)



Composition du bureau :

Président : David MAZE

Vice-présidente : Véronique CARADEC

Trésorier : Emmanuel VELLY

Trésorière-adjointe : Karine FROGER

Secrétaire : Guylène CARADEC

Secrétaire-adjoint : Christian NENEZ

Membres : David ROUE et Christian PENNEC

<http://plouidersportsnature.over-blog.com/>

Club Multimédia

Après deux années d'existence, le club peut être satisfait des résultats obtenus.

Les objectifs initiaux sont pleinement remplis :

Une cinquantaine d'adhérents suivent de manière assidue les sept à neuf ateliers dispensés chaque semaine. Chacun y trouve son compte en s'initiant aux mystères de la toile ou en se perfectionnant à la bureautique ou aux montages photos et vidéos.

De leur côté, André Le Com et Yvon Gac s'attachent à compléter le site « mémoire de Plouider » en allant à la rencontre des anciens de la commune. Enrichi de recherches historiques et généalogiques, ce site suscite un énorme intérêt et un vaste élan de collecte dans et en dehors de la commune. Un chiffre pour s'en convaincre: en un an ce site (<http://memoire.plouider.fr>) a été consulté par 10 000 visiteurs.

Les deux mêmes bénévoles assurent la collecte et la transmission de la mémoire entre les générations. Un travail important est en cours avec les élèves de CM1/CM2 pour les sensibiliser à cette transmission. En 2011, une rencontre avec les représentantes du club des aînés a permis des échanges sur le fonctionnement de l'école de Plouider à leur époque.



Formation mémoire de Plouider

Le club a enregistré une présentation des légumes anciens au restaurant de la Butte et les séances de pratique en cuisine. Le défilé du carnaval et la remise des dictionnaires aux CM2 par les représentants de la Mairie ont également été couverts.

Cette année, afin de les rendre acteurs de la collecte de mémoire, un nouveau projet est en route pour les initier à l'utilisation du matériel multimédia.

Mais d'autres actions sont proposées en 2011/2012 :

- Le club met en place des ateliers ponctuels destinés aux adhérents, traitants de thèmes spécifiques tels que l'accès aux documents administratifs et les achats en ligne sur internet.
- A un public étendu aux plouidérois, enfants des écoles et leurs parents, une information sur les réseaux sociaux sera proposée au 2^e trimestre 2012. Il pourra s'en suivre des ateliers pratiques au sein du club.
- L'organisation d'un concours photos mettant en valeur



Atelier photo

les villages de Plouider permettra de primer, d'exposer et de mettre en ligne les meilleures images.

- Et un nouveau projet ambitieux qui rassemble et qui valorise... : Openstreetmap ou la réalisation d'une carte de la commune créée par ses habitants et au service de ces derniers.

Claude Abalain, porteur du projet, et quelques bénévoles du club ont suivi une formation découverte afin d'assurer le lancement de cette action.

Avec la contribution des citoyens et des associations intéressées, des « randoparties » seront organisées pour cartographier la commune en utilisant le système GPS. La matérialisation des points d'intérêts (services publics, commerces, monuments du patrimoine, etc...) permettra au public d'accéder à des cartes précises et bien renseignées.

Découvrez la carte libre mondiale d'Openstreetmap sur <http://www.openstreetmap.org> et devenez acteur de sa construction.



Les membres du bureau :

- Mmes Marie-Annick Conraux, Michelle Dourmap, Josiane Joly
- MM. Claude Abalain, Jean-Pierre Amet, Yvon Gac, Yvon Kerleguer, André Le Com, Cyril Rappailles.

Pour nous joindre : tél. : 02 98 25 48 18
courriel : multimedia@plouider.fr

APEL

Encore une année riche en projets

L'APEL, association regroupant une quinzaine de parents bénévoles, a encore cette année permis aux quelques 180 enfants (répartis en 7 classes) de découvrir et de participer à plusieurs activités. Chaque classe a travaillé tout au long de l'année sur un projet, adapté en fonction de l'âge de l'enfant.

Les maternelles ont travaillé sur la ville et les moyens de transport (visite exposition du tram, aéroport de Guipavas et train de Landerneau).

Les CP / CE1 ont visité la maison de la Rivière à Sizun et ont fait de l'art visuel à la plage.

2010/2011 : un projet pédagogique dans les Pyrénées (Guchen) a vu le jour avec les classes de CE2/CM1/CM2. Pour beaucoup d'enfants, ce séjour d'une semaine reste dans leur mémoire. Une semaine sans parent, avec pratique du ski, visite de bergerie, promenade en raquettes, soirée boum, tout en vivant en collectivité, ils sont tous rentrés de ce périple la tête remplie de souvenirs !!!

Durant l'année quelques animations ont également été organisées (visite du Père Noël, Mardi Gras déguisé avec rendez-vous au club des aînés, visite des cuisines de la Butte...)

Tous ces projets ont pu voir le jour grâce notamment au dynamisme des membres, à la contribution et soutien des enseignants mais aussi à la participation des parents de l'école. 2 grandes manifestations ont eu lieu cette année : le Kig Ha Farz (décembre 2010) et la Foire aux plantes (mai 2011) ; ils permettent le financement en grande partie des activités mais aussi l'achat de matériel pédagogiques et informatiques. Aujourd'hui, l'APEL bénéficie d'une bonne santé financière mais reste toujours en équilibre et dépendant des 2 manifestations annuelles reconduites cette année encore : Kig Ha Farz le 4 décembre 2011 et la Foire aux Plantes le 29 avril 2012.

A l'initiative des enseignants cette nouvelle année est riche de projets : visite de musée à Quimper, excursions sur Azénor, un projet d'atelier sculpture poterie pour les maternelles, découverte du port de Roscoff, visite du musée des algues à Lannilis, un spectacle de Noël...

Depuis 3 ans, une aide aux devoirs encadrée par des bénévoles deux fois par semaine est proposée. À ce jour, pour pouvoir continuer ce service, l'association lance un appel à de nouveaux bénévoles.

Une collecte de journaux est également mise en place tout au long de l'année. Il ne faut pas hésiter à déposer vos quotidiens, elle permet de récolter des fonds et financer du petit matériel.



Fanch Rider

Créée en janvier dernier, suite à un drame familial, l'association "Fanch Rider" n'a qu'un seul but : récolter des fonds pour soutenir la lutte contre le cancer.

Et puisque plusieurs de ses adhérents sont des passionnés et pratiquent le sport automobile, c'est tout naturellement qu'elle a choisi d'organiser comme première manifestation un autocross qui a eu lieu le 4 Septembre 2011 .Ce fut un succès, ce qui a permis à l'association "Fanch Rider" de verser la somme de 3000 euros à l'hôpital Morvan.

Plus que jamais décidée à mettre le turbo pour vaincre la maladie et pour aider les malades, l'association proposera une nouvelle compétition, le 12 août prochain. Venez nombreux, c'est pour la bonne cause.



Membres de l'association

Présidente : Uguen Odile
 Vice-président : Uguen Frédéric
 Trésorier : Uguen Régis
 Vice-trésorier : Derrien Laetitia
 Secrétaire : Corcuff Natacha
 Vice-secrétaire : Uguen Paméla
 Membres : Corcuff Renaud, Floch Anne-Cécile,
 Corcuff Jean-David, Corcuff Kristène, Uguen
 Romane, Uguen Alicia, Uguen Noah, Uguen
 Eloïse



Crinières au Vent



L'association Crinières au Vent regroupe cette année une vingtaine de cavaliers et cavalières de Plouider et de la Communauté de Communes de Lesneven. Nous avons pour but l'organisation de balades et randonnées équestres sur les chemins des différentes communes, ceci en respectant l'environnement, la nature, mais également les autres utilisateurs des chemins qu'ils soient marcheurs ou vététistes.

En 2011, en plus des randonnées mensuelles organisées par les adhérents, l'association a participé à l'organisation du Finistour (randonnée sur 4 jours au départ du Folgoët) en élaborant une

partie des circuits en direction de St Méen, Plouider, Tréfleze, Lanhourneau, St Derrien....avec en particulier la découverte du Circuit des Moulins.

Dans les rdv annuels, on peut également noter la Journée Détente, un moment privilégié pour faire participer les



conjoints et familles des adhérents à l'occasion d'un repas suivi de jeux et d'animation équestres (poste hongroise, obstacles, attelage...)

A noter dans vos calendriers, la prochaine randonnée inter-associations est déjà fixée au Dimanche 9 Septembre 2012 au départ de Plouider. Cette randonnée est ouverte à tous les cavaliers propriétaires adhérents ou non à une association, les circuits sont entre 20 et 35 km environ.

Contacts :

Présidente : Virginie Bolloc'h 06 84 05 32 68
 mail : vleguen29@hotmail.com

Vice-président : Albert Ollivier 02 98 25 41 02
 06 09 59 65 12

Secrétaire : Yannick Abaléa

Trésorier : Dominique Le Bras

L'amicale cycliste GOULVEN-PLOUIDER



L'AMICALE CYCLISTE GOULVEN-PLOUIDER compte à ce jour 51 inscrits dont une féminine, ce qui représente une augmentation de 16 % par rapport à l'an passé.

Le club a formé 3 groupes de vitesses différentes avec un calendrier de parcours établi à l'avance pour les dimanches et jours fériés. De plus, un groupe se retrouve le mercredi matin à Plouider et un autre à allure réduite le jeudi matin à la gare de Goulven.

Le calendrier de l'année fut bien rempli en termes de manifestations cyclistes :

1 ^{re} sortie officielle	23 janvier
Brevet du Drennec	20 février
Brevet de St Thonan	24 avril
Brevet de Plouneventer	08 mai
La Pierre le Bigaut	25 juin
La lanis à Ploudaniel	16 octobre

Notre brevet annuel du 15 août fut un succès avec 121 inscrits. Notre club s'est aussi investi dans le bénévolat et a participé aux épreuves suivantes :

Tro bro Leon	17 avril
La TPLCL	03 avril
La Routière(Le Drennec - Plouider)	10 avril
La ronde finistérienne	03 septembre
La Transléonarde (marathon)	26 juin

Comme chaque année nous avons organisé un pique-nique le 3 juillet. Le temps étant de la partie la fréquentation des adhérents fut au maximum.

Le calendrier de 2012 prévoit de recevoir TREGUNC, les 26 et 27 mai dans le cadre de notre jumelage.

Notre assemblée générale 2011 s'est déroulée le 26 novembre à la maison du temps libre à TREFLEZ avec un tiers sortant de 4 personnes.



Ronde finistérienne, 3 septembre



Brevet 15 août



Pique-nique 2011



Routière 2011



Muco Callac 2011

Club de basket

Cette saison, le club compte 90 licenciés avec 8 équipes engagées en championnat et un groupe de seniors loisirs. Les entraînements des jeunes sont de nouveau assurés par Marie-Julie LEVANT de Pleyber-Christ et par des bénévoles du club le vendredi.

Nouveauté cette saison : afin d'équilibrer les effectifs et de constituer des équipes de niveau, le PBBCL a fait une entente avec le club du Folgoët pour les catégories minimes et cadettes.

Nous espérons que cette saison sera aussi riche que la précédente où rappelons-le notre équipe senior a remporté pour la première fois la finale de la coupe du Conseil Général à l'occasion de laquelle de nombreux supporters se sont déplacés à Moëlan-sur-Mer. Et les minimes 1 ont été championnes du Finistère, ce qui n'était pas arrivé depuis 1996.

Les coaches de nos équipes :

Mini-poussines (championnat débutantes Brest):
Maëlig HERNOT et Mélanie CARADEC
Poussines (championnat D3F): Lauriane MOYSAN
et Margaux PLAISANT
Benjamines (championnat D4F): Emilie BEYST
Minimes (championnat D1F): Justine CAVAREC
Cadettes 2 (championnat D3F): Ollivier ABIVEN (le
Folgoët)
Cadettes 1 (championnat D1F): Nolwenn HERNOT
Seniors 2 (championnat D2F): Emilie BEYST
Seniors 1 (championnat D1F): Céline ROUE



C'est l'équipe des minimes de la saison 2010-2011 qui a terminé championne de D1.
En bas à gauche : Maëlig HERNOT, Jackie PAGE, Margaux PLAISANT
Debout : Nolwenn HERNOT (coach), Juliette PINGUET, Lauriane MOYSAN, Mélanie
CARADEC et Louise BOULIC.

Composition du bureau

Co-présidentes : Céline ROUE et Nolwenn HERNOT
Trésorière : Solange JEZEGOU
Secrétaire : Noëline FLORY
Secrétaire-adjointe : Emmanuelle SIMON
Correspondante : Nolwenn HERNOT
Communication : Elodie CALVEZ, Justine CAVAREC, Emilie CAVAREC
Événementiel : Kristell BALCON et Armelle HERNOT
Logistique : Philippe HERNOT
Sponsors : Armelle HERNOT
Membres : Camille GENCEY, Sabrina BIHAN, Marcel TANNÉ, Anaïs HERNOT

Tennis Club

La saison 2011-2012 est déjà bien engagée, avec un effectif cette année de 58 licenciés (19 adultes et 39 jeunes).

Pour cette année encore, les entraînements jeunes se déroulent le mercredi soir (1 cours) et le samedi matin (4 cours). Pour les adultes 2 cours sont dispensés le mercredi soir.

L'année dernière nous avions pour ambition la montée de l'équipe seniors hommes en pré-régionale (équivalent cette année de la D1), c'est chose faite. Nous leur renouvelons toutes nos félicitations et nous leur souhaitons un bon championnat pour 2011-2012.

Les équipes jeunes et l'équipe féminine ont également renouvelé leur engagement cette année.

N'hésitez pas à venir nombreux les encourager lors des matchs joués à domicile.

Notre traditionnel vide grenier se tiendra le 26 février, nous vous invitons dès à présent à retenir cette date et à venir nombreux nous rejoindre.

Le tennis club de Plouider vous souhaite à toutes et à tous une très bonne et heureuse année 2012.



Le bureau

Président : Vincent DENISE
Trésorière : Anne TREGUER
Secrétaire : Sébastien ANDRE
Membres : Stéphane le GALL, David APPERE, Henri CARADEC, Bruno ELEGOET, Françoise SEGALIN, Mado MONOT.

Familles de la Baie



L'association Familles Rurales Les Familles de la Baie implantée sur 3 communes (Goulven, Plounéour-Trez et Plouider) propose diverses activités tout au long de l'année.

Ainsi, pendant l'année scolaire, les adultes peuvent participer à des séances d'art floral, de yoga et de scrapbooking.

Cette année, une nouvelle activité devrait voir le jour : deco-recup : réalisation d'objets divers à partir de matériaux de récupération (mosaïque originale, table de Noël, cabane pour les oiseaux, ardoise magnétique...)

En août 2011, pendant 3 semaines, des activités ont été proposées aux enfants de 6 à 12 ans : char à voile, voile, poney, tir à l'arc, mini-golf, multisports, activités de cirque, activités artistiques...

L'association se veut être à l'écoute des besoins des familles.

Présidente : Jeanne LE GOT

Vice-présidente : Josiane BODENNEC

Trésorière : Nicole LE CORRE

Secrétaire : Nadine TANNE



Pour nous contacter, plusieurs possibilités :
 2, rue de Pont-du-Châtel – 29260 PLOUIDER
 06 86 54 38 23 / 02 98 25 49 81 / 02 98 83 51 57
 famillesdelabaie@free.fr
<http://famillesdelabaie.canalblog.com>



Badminton

Le club, dont la vocation a toujours été la pratique en "loisirs", franchit un nouveau pas cette année.

En effet, après la création d'une section jeunes (de 11 à 16 ans) l'année passée et vu le succès de l'expérience, l'activité est reconduite le dimanche matin de 10h00 à 11h30. De plus, parmi la trentaine d'adultes inscrits (parité hommes-femmes), certains ont souhaité se confronter à d'autres clubs. Après quelques rencontres amicales, notamment contre Kernilis et Plounevez, la décision a été prise d'engager une équipe mixte en championnat Ufolep. Les débuts semblent prometteurs...

Le tournoi interne de fin d'année devrait être fortement disputé cette année après le succès en 2011 de la paire Louise RIOU-Sylvain LE MOAL.



Pour tout renseignement :

Président : Hubert RIOU Tél. : 02.98.25.29.82

Trésorier : Sylvain LE MOAL

Secrétaire : Véronique TANGUY

Association Henchou Gwechall

Dynamique, volontariste, l'équipe d'Henchou Gwechall, se retrouve tous les mardis matin, sur les chemins de Plouider. Entretien périodique, rénovation de lavoirs et autres éléments du patrimoine communal, ouvertures de nouveaux circuits de promenade, font l'objet des activités de l'association.

Cette année une nouvelle boucle, balisage vert, partant de Pont du Châtel, a été aménagée : un très joli parcours de près de 9km permet de longer la vallée de La Flèche, de la traverser, puis en remontant les sous-bois, découvrir le lavoir de kerroum, près de Trégoarant, puis passer près de la fontaine de St Hervé, et revenir au point de départ, en passant par Kéradraon et Nodégar. De nombreuses variantes permettent à chacun de raccourcir ou rallonger la balade, selon ses souhaits.

L'ouverture de ce qui aurait été une ancienne voie antique, ou royale, venant de Carhaix, passant au grand carrefour de Kerilien (Vorganium) en Plouneventer, puis rejoignant Guissény est aussi au programme. Le tronçon Le Lannic Pendants est déjà redevenu praticable, il reste à poursuivre entre Berzérel, l'arc'hantel, et Dourmap.

Pour permettre aux bénévoles non disponibles le mardi, des opérations de nettoyage sont également organisées le samedi matin. Si vous souhaitez participer...



Cette année encore, l'association s'est associée avec Pont du Châtel animation pour organiser une randonnée le dernier dimanche du mois d'août.

Le bureau de Henchou Gwechall

Président : Sébastien Kerfour

Trésorier : Jacky Ribaimont

Secrétaire : André Morvan



KOF qui veut ...

Malgré les difficultés déjà évoquées l'an dernier, le KOF maintient le cap avec une certaine réussite, voire une réussite certaine, dans les différents événements proposés à l'ensemble de la population plouidéroise, toutes tranches d'âge confondues. Sans verser dans l'autosatisfaction béate mais en se gardant d'un pessimisme de mauvais aloi, nous pouvons établir un bilan plutôt satisfaisant pour la saison écoulée.

Le spectacle de fin d'année pour les enfants, avec une date mieux choisie, a fait le plein de la salle polyvalente en décembre 2011, à un point que les sachets de friandises ont dû être partagés pour satisfaire chacun après une représentation très réussie. Les parents présents n'étaient d'ailleurs pas les moins réjouis.

Une soirée originale autour de la langue bretonne fin février a réuni près de 80 personnes, venues de Plouider (du Club des Aînés en particulier) mais également de plus loin. Il faut dire que la présentation des "Bretonnismes" par Hervé Lossec dont on connaît le succès extraordinaire, mais aussi du livre de chansons bien connues dans le Léon, "Kanit'ta Tудоù" réunies par Ti ar Vro avaient de quoi attirer les bretonnants, de naissance ou l'ayant appris scolairement, ravis d'entendre des expressions passées dans notre langage courant. "Du goût on a eu" ont rappelé beaucoup en partant !

La raclette bretonne du printemps connaît une fréquentation stable depuis quelques années, un repas apprécié des fidèles qui reviennent autant pour le plaisir des papilles que celui de se retrouver. Quelques anecdotes sur la cuisson des pommes de terre circuleront encore pendant un moment... Rappelons que c'est aussi un moyen important pour financer les activités gratuites du KOF.

Le "Raid de la Butte" au mois de juin a battu tous les records d'inscription cette année ; sans cesse renouvelée, cette manifestation destinée aux adolescents a pris une réelle ampleur intercommunale, correspondant ainsi aux objectifs de collaboration avec le Service Jeunesse Intercommunal, la commune de Plouider et Radio Emeraude.



Raid de la Butte 2011.

Pour notre plus grand plaisir, la présence féminine d'abord faible, se renforce d'une année à l'autre. Un montage vidéo des éditions précédentes a provoqué rires et sourires des tout premiers participants qui avaient pris quelques centimètres entre temps ...

Et le Jap'Noz ?

Il a eu lieu et c'était déjà une réussite en soi, tant les soucis étaient nombreux ! Malgré nos tentatives d'élargir l'organisation à l'échelle communale, le KOF s'est retrouvé seul à la barre de cette grande manifestation estivale, mais en devant réduire sérieusement la toile. Pas de repas crêpes, ni de thon grillé cette année donc, mais un fest-noz qui avait belle allure avec son affiche "familiale" : Frères Morvan, Brozh Guichen, Breizh Brothers, fidèles à leur réputation et la révélation de la soirée Sandie Geoffroy et Guillaume Quéré, tout jeunes chanteurs de kan-ha-diskan. Si en termes de fréquentation (500 entrées payantes) et de satisfaction des danseurs venus souvent de loin, le bilan était très satisfaisant, il n'en a pas été de même sur le plan financier. Sans un repas, l'affluence est moindre et les consommations plus réduites, aussi un déficit financier a été constaté. Cela nous interroge d'autant plus sur la pérennité de cette grande fête annuelle, malgré sa réputation encore constatée auprès de beaucoup et notre attachement profond à son maintien mais jusque quand ?



Pour terminer, le KOF a encore démontré sa volonté de participation active à la vie communale, collaborant avec le Club de Basket pour un déplacement lors de la finale de Coupe ou son implication dans l'organisation de la journée destinée aux jeunes en décembre dernier. Espérons que cette volonté porte ses fruits particulièrement en ce qui concerne le renforcement et le rajeunissement de l'association !

Bureau : Patrick Grall, *Président*
Stéphane Berger, *Trésorier*
François Corre, *Secrétaire*
David Roué, Manu Velly, *Membres*

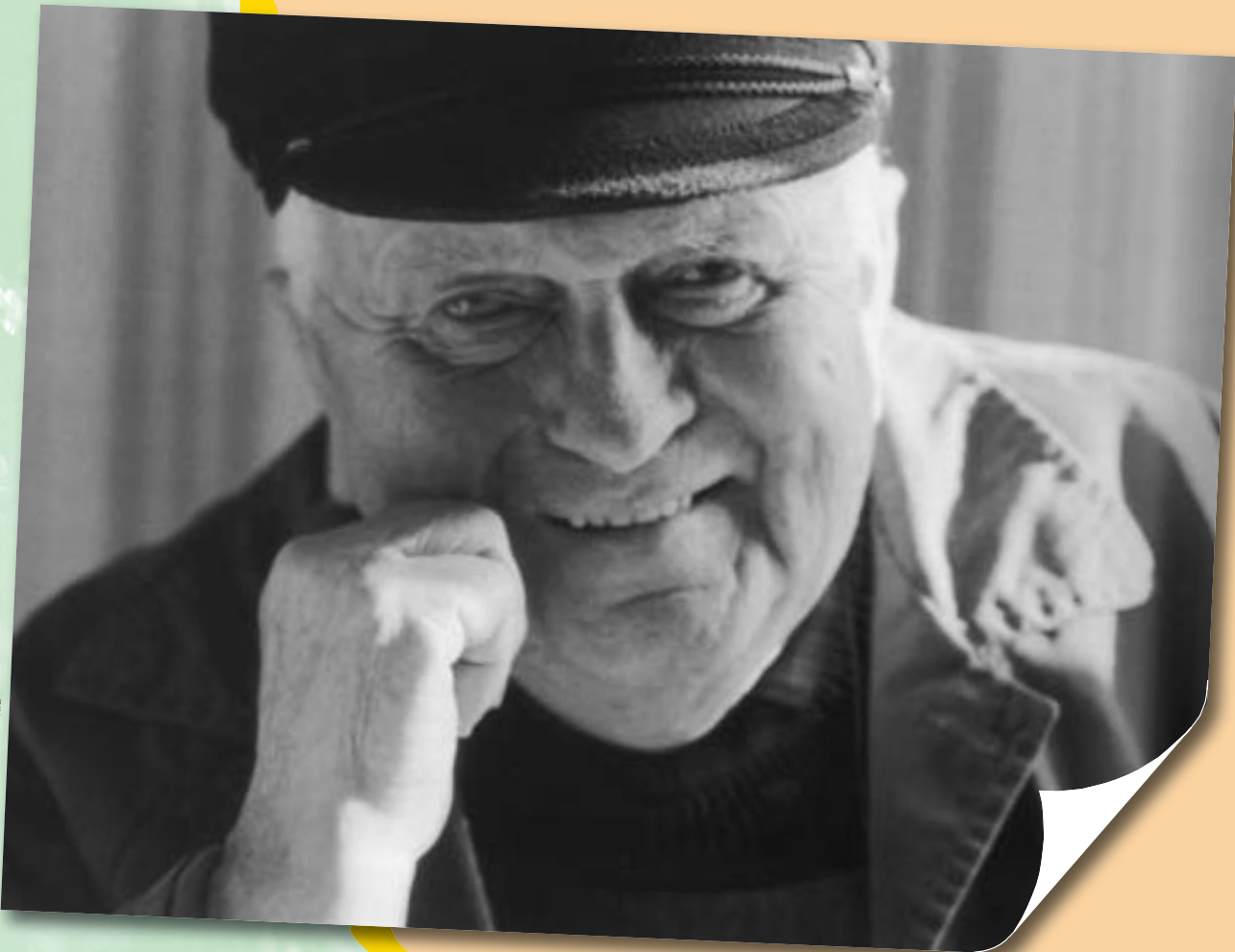

Photo : Studio PENNEC - Landivisiau

Kenavo Roger